大正六年…第三種郵便物認可

昭和十三年三月二十五日　新京日日新聞　(金曜日)　第五千四百五十二號　(一)

新京日日新聞

夕刊　三月二十四日

本紙一部五錢　一ケ月壹圓五拾錢　郵稅一ケ月五拾錢
定價廣告料金　普通一行壹圓五拾錢　特別一行貳圓五拾錢
發行所 新京永樂町四ノ一 新京日日新聞社
電話（編輯局專用(3)三二〇五 營業局專用(3)三二〇五）
發行人 十河榮忠
編輯人 松本勇
印刷人 永越内之介

滿洲外來 旗 東京・新京・奉天 中谷時計店旗部

國府の不安募る
英國の國書捧呈遷延

【香港廿四日發國通】カー英國大使は赴任の途次香港通過に際し上海到着後は直ちに重慶を訪れ國書捧呈を行ふべしと言明したにも拘らずその後上海に赴くや再度にわたつて重慶行きの豫定をとりやめ現在のところ何時國書捧呈を行ふのか見當もつかない有樣で國民政府側が不安に陥れてゐるが、一方當地英國官邊ではカー大使の眞意を解しかねてゐる模樣である折柄、新任支那艦隊司令長官ノーブル少將は近く上海へ赴く豫定と云はれ、ノーブル少將は香港へ英國官邊の意向を大使に傳達し、傍々大使の對國府態度の打診に行くのではないかと專ら取沙汰されてゐるといはれる

四川反蔣氣勢益す濃化

【香港廿四日發國通】二十三日當地に到着した國民政府某要人は最近の四川の情況に關し左の如く語つた

劉湘の死因に關し四川では今尚毒殺によるものと信じられてをり、四川軍内部の蔣介石に對する嫌疑は少しも解消せず對日抗戰の宣傳にも多大の疑惑を抱きつゝあり、何時この不滿が爆發するかわからぬ狀態にあるよつて國民政府では目下何應欽を四川に派しこれが對策につき協議する一方鎭壓に當つてゐるが、情勢は些かも樂觀を許さず國民政府の膝下におかれた反蔣の爆彈四川は何時點火するやも知れぬ形勢にあるので甚だ憂慮されてゐる

津浦線作戰軍
四川軍七萬擊破
敵の遺棄死體實に一萬二千

【兗州廿三日發國通】本月十四日を期し雨下店より行動を起して鐵道及びその兩側を三路に分れて進擊したわが津浦線作戰部隊は、疾風の如く敵陣を席卷して早くも韓莊を拔き二十日には臺棗線の嶧縣を攻略僅か六日間にして津浦線を死守せんとした四川の鄧錫侯第五軍七萬の敵を完膚なきまで粉碎し去つたが、此日覺めるばかり鮮やかな戰鬪はわが戰術の絕對的優勢を物語るものである、すなはちわが軍は敵が據點と恃んで堅陣を構築した臨城に對しては正面よりの攻擊を避け正面に小部隊を配置して兩側から進出支那軍は自然わが包圍に陷り退路を喪失して潰滅の運命を辿つたもので、我軍は決戰を省略して數倍の敵に對し戰史上稀有の戰果を收める結果となつたこの光榮のわが部隊は○○部隊と○○部隊の他木下、谷口、天羽、久藤各部隊に空より協力した内田ほか空軍部隊である、敵の遺棄した死體一萬二千の內譯左の如し

界河附近　一、三〇〇
滕縣附近　四、七〇〇
臨城附近　二、六〇〇
韓莊、嶧縣の追擊戰　三、四〇〇

なほ滕縣附近で三千の敵が逃亡してゐる

沂州城陷落迫る

【兗州廿三日發國通】津浦線進擊軍と併行して津浦線と海岸線の中間地帶を進擊中のわが○○部隊は惡路に惱まされつゝも敵の頑强な抵抗を排除しつゝ廿二日午後一時獨樹鎭を占領した、獨樹鎭は沂河を挾んで西方二里の地點に沂州城を望む要害で、舊西北軍龐炳勳四十軍及び元廿九軍師長で今事變の元兇である張治中が率ゐる五十九軍計五萬が防備に努めたが、わが猛攻に堪へかね沂河西北に退却した、獨樹鎭陷落の今日沂州は既にわが制壓下に落城の運命にある

空陸より猛擊

【兗州廿三日發國通】廿一日夜の半弦の月を利して山東軍の一部三千は二百隻の船で湖を渡り臨城に對し西北側から反擊を加へんとする姿勢をとりつゝあつたが、廿三日未明臨城より我○○部隊及び○○の部隊出動、午前八時夏鎭に於て銃砲彈を浴びせるや一溜りもなく再び船で退却を開始し、湖上に於て更にわが陸の荒鷲内田部隊の爆擊に大混亂を呈しつゝ三十隻の船を湖上に轉覆させ多數の損害を殘して午前十時頃對岸に向ひ逃走した、かくてわが部隊は午後一時夏鎭（臨城西方八キロの湖畔）を占領した

英伊倫敦會談進捗

【ロンドン廿二日發國通】英伊國交の調整を目的とする英伊會談は去る八日以來ローマに於てチアノ外相と英國大使パース卿との間に順調に進捗し既に兩者の間に大體意見の一致を見た模樣で、チアノ外相は四月の復活祭休暇を前に自らロンドンに赴き新協定に正式調印を行ふ運びとなるのではないかと期待される、イタリー政府は地中海に於て對英均等權を確保すると共に英伊兩國間の緊迫關係を緩和する希望を抱いてをり更にスペインから義勇軍を撤廢し、イベリア半島乃至スペイン屬領に對し何等領土的野心なき旨の言質を與へるものと見られるこれに對し英國政府はエチオピア問題を五月の第百一回聯盟理事會に上程、聯盟各國がイタリーのエチオピア併合を承認するやう勸告することゝなる模樣で英國政府としては理事會の決議に基きエチオピア併合を正式承認したい意向だがイタリー政府は形式にとらはれず直ぐにも承認するやう希望して居りその間種々の事情もあつて協定調印を五月後に延すことには反對してゐるといはれる

日枝丸事件公判

【東京國通】北米シャトル港内に於る日枝丸爆破未遂事件公判は去る十四日からシャトル州裁判所で開廷され、被告パトリツチの辯護士ワイルコツク氏は十五日の法廷で本事件は首犯フオーサイトとヴアンクーヴアー香港兩支那總領事によつて計畫されてゐたもので、兩總領事はフオーサイトにダイナマイトおよびスピードボートの購入資金を提供したものであると述べセンセーシヨンを捲起したが、更に辯護士ワイルコツク氏は陪審官に對し被告パトリツチは政情に疎い田舍青年で今回の爆破陰謀は全く首犯フオーサイトに操られ半脅迫的に陰謀に參加したが爆破遂行に當り未遂に終らせようと努力してゐたものであると陪審員の同情に訴へ遂に陪審員一同はパトリツチの無罪なることを裁判長に上申したと云はれる、なほ判決言渡しは本月末になる模樣であるが被告パトリツチの無罪は殆ど確定的で今後事件は兩支那總領事を中心にさらに多角的な發展を見るものとされてゐる

オハ領事分館に
鐵條網を張つて嫌がらせ
ソ聯側の不信に當局憤激

【東京國通】さきに在モスクワ大使館の周圍に鐵條網を張つて物議を醸したソ聯當局は去る二十二日又もわが方に對し北樺太オハのわが領事館分館を警備するため同館の周圍に鐵條網を張る旨を通告して來つた右に關しわが外務當局では右は警備に名を藉つてわが方に嫌がらせをするソ聯の常套手段であるかくの如き兒戲に類する行動は國際信義に反するも甚しいとして頗る憤激してゐる

ソ波紛爭問題で
ソ聯無力を暴露（ブ紙社說）

【ワルソー廿二日發國通】ジユルナール・ジユネーヴ紙は廿二日の紙上リトアニア、ポーランド問題につき「家庭爭議の後」と題する同紙論說記者ジヤン・マルタン氏署名の左の如き社說を揭げてゐる

今回のソ、波紛爭問題は要するに長年にわたるソ、波兩國の兄弟喧嘩の結果とみるべきだがこの事件の推移中特に興味があるのはソヴイエト聯邦の態度である、ソヴイエト聯邦はリトアニアの輔導役をもつて任ずるソヴイエト聯邦はバルチツク問題處理の見地からリトアニアに非常な利害を持つてゐるが現下の國內不安により流石の暴君スターリンもその老大な軍備を活用出來ない立場にある若し國家總動員でも行へばソヴイエト聯邦の機構は一擧に崩壞するだらう、國民に武器を渡せばそれが誰に向つて向けられるかはわかりきつたことだ、その證據にリトアニア問題につきスターリンは小指一本も動かし得なかつたではないか、かくソヴイエト聯邦の無力が暴露したことは東歐その他國際情勢に非常な影響を與へるだらう、ソヴイエト聯邦との結託が無意味になることをリトアニアは身をもつて體驗したわけだが他國でも追々この事實を諒解するに至るだらう

支那軍內訌

【太原廿三日發國通】當地情報によれば、五台山附近に蟠居してゐる共產軍と新編成の金憲章軍との間に軋轢生じ軍紀紊亂大混亂を呈してゐる模樣である

金井顧問東上

【張家口廿三日發國通】蒙疆振興四ケ年計畫中の主要產業計畫については日本側の資金援助を要する關係上過般來蒙疆聯合委員會に於て愼重熟議を重ねつゝあつたが愈よこの程成案を得たので蒙聯委員會最高顧問金井章次氏は同案を携行二十六日空路東上、政府當路各機關その他財界代表と會見、重要折衝を行ふことゝなつた、同案中には大同炭十ケ年三千萬噸開發計畫をはじめ龍烟鐵鑛開發の重要問題あり、就中大同炭開發は炭山、鐵道、港灣、海運の諸問題と絡んで居り極めて注目されてゐる、なほ蒙聯委員會產業委員會の高津顧問も前後して東上した

國府、京城范總領事等の免職查辦

【上海廿三日發國通】廿二日漢口において開かれた國民政府行政院會議において京城總領事范漢生氏ならびに領事張義信氏に對し免職查辦を議決した、范總領事は北京に臨時政府が實現するや勇敢にも率先して國民政府を離脫して新政府に參加する旨聲明した人だけに今回の免職查辦は何らの痛痒も感じないのは勿論であらうが國民政府の今回の處置は范總領事の行動が國民政府に對し深刻な精神的影響を與へたことを立證するものとされてゐる

北寧鐵路の一元化成る
滿鐵機關廢止

【北京二十三日發國通】昨年七月日支事變勃發以來滿鐵は北寧線に各種の施設をなし滿鐵社員を派遣して業務に當らしめてゐたが、一方北寧鐵路管理局においてもこれが運營に當つて來たゝめ北寧鐵道は命令系統を異にする二つの機關によつて運營され業務上少からず不便があつたので、これが統制に關して日支双方の交涉の結果、三月廿五日を期して滿鐵關係の各機關の大部分を廢止することに決定した從つて滿鐵より派遣された鐵道從業員約五百名を滿鐵在籍のまゝ北寧鐵路管理局員に移管され懸案の北寧線一元化は實現されることになつた

皇軍の威武と共に
圓の威力中支を風靡す
支那紙幣の流通日毎に窮屈

【上海廿三日發國通】國民政府がその健全性を誇つた通貨制度も中央銀行が上海における爲替統制資金を放棄して以來俄に基礎がぐらつき始め爲替市場における支那紙幣の對外價値は日に〱低下する一方で殆んど停止するところを知らぬ狀態となつた、右事情に鑑み從來でも支那紙幣を敬遠して居た日本人間では愈よ法幣忌避の傾向が濃厚となり一方邦人銀行は最近に至つて法幣と圓札との兩替を中止するに至つた、又某汽船會社も通貨先行き不安から法幣をもつてする乘船切符の發賣を拒絕したと、漸くの如く當地における支那紙幣の流通は日を追つて窮屈となつてゐるがその反對に日本紙幣は至るところに歡迎され外人商店は言ふに及ばず今では南京路一帶の支那商店でも喜んでこれを受取る向が多くなつて皇軍の威力と共に圓の威力は中支を風靡するの時期が到來しつゝある

東拓社債發行要綱

【東京國通】東拓社債千五百萬圓の發行は二十三日銀より認可を得たが要綱左の如し

一、發行總額　一五〇〇萬圓
一、利率　年四分三厘
一、期限　十一ケ年

人事往來

着京

▲三上登氏（女學校長）二十三日來京富士屋旅館
▲田島國太郎氏（織物商）同
▲笠原直造氏（會社員）同
▲田中正喜氏（同）同
▲岡田清人氏（同）同
▲中島俊雄氏（奉天郵政管理局長）同國都ホテル
▲玉井又之丞氏（奉天高等法院次長）同
▲中嶋撤夫氏（錦州地方法院次長）同
▲桑山榮吉氏（錦州高等法院次長）同
▲中井久二氏（錦縣地方法院次長）同
▲靑木福吉氏（營口地方法院次長）同
▲菅原金藏氏（三菱商事）同
▲中里龍氏（大連地方法院）同
▲澤木國衛氏（延吉地方法院次長）同
▲中村尙久氏（延吉地方法院）同
▲河村榮作氏（大倉商事）同
▲小黒善藏氏（官吏）同中央ホテル
▲丸節司氏（同）同
▲濱忠三氏（木材商）同滿蒙ホテル
▲森脇松一郎氏（アジアビール社長）同
▲森山誠之氏（安東學務科長）同國際ホテル
▲中谷定治氏（三江省學務科長）同
▲牧野三好氏（官吏）同
▲山本庄吉氏（東興銀行員）同
▲谷口貞雄氏（滿鐵社員）同
▲賀部主計氏（稅關官吏）同
▲雁畑卯之助氏（同）同
▲尹泰東氏（間島學務科長）同
▲黒田重治氏（安東土木科長）同
▲八木文八氏（鴨綠江採木公司理事長）同向陽ホテル
▲前島秀博氏（軍工業）同
▲中山國男氏（同）同
▲酒家彥太郎氏（同）同
▲奧村愼次氏（同）同
▲伊藤勘三氏（牡丹江木材會社）同
▲西尾極氏（官吏）同
▲宮本増藏氏（吉林高等法院次長）同
▲久保田文一氏（吉林檢察廳次長）同
▲川又甚一郎氏（奉天高等檢察廳次長）同
▲渡邊蘭治氏（撫順地方檢察廳次長）同
▲下條良秋氏（安東地方檢察廳次長）同蓬萊ホテル
▲桑原與安氏（官吏）同
▲原野是男氏（推事）廿四日來京向陽ホテル
▲松浦朗氏（牡丹江官吏消費組合幹事長）同
▲紀內一夫氏（滿洲國官吏）同帝都ホテル
▲濱田健治氏（同）同
▲梅山四郎氏（滿映社員）同
▲林一樹氏（會社員）同
▲松田正綱氏（滿洲里領事）同
▲鹿島鶴之助氏（關東高等法院長）廿四日來京ヤマトホテル
▲下田勝久氏（同檢察官長）同
▲川本良吉氏（會社員）同
▲甲斐喜八郎氏（日本鹽業）同國都ホテル
▲川戶愛雄氏（滿洲鹽業）同
▲三浦義一氏（關東地方法院）同滿蒙ホテル
▲富久尾均氏（滿洲セメント）同
▲大田黒重夫氏（滿炭社員）同大都ホテル

出發

▲松島親造氏　廿三日市內へ
▲池田秀藏氏　同
▲長谷川留吉氏　同哈爾濱へ
▲藤谷武雄氏　同
▲大竹十郎氏　同延吉へ
▲西岡高次郎氏　同大連へ
▲村田申氏　同哈爾濱へ
▲松本畔一氏　同大連へ
▲山口騰氏　同奉天へ
▲土屋光義氏　同內地へ
▲高橋彥逸氏　同
▲鈴里太平氏　同延吉へ
▲西山猛氏　同
▲白木只義氏　同市內へ
▲橘辰之助氏　同大連へ
▲渡邊豐一氏　同哈爾濱へ
▲桂定治郎氏　同
▲永吉由藏氏　同奉天へ
▲阿部良之助氏　同大連へ
▲高山憲治氏　同
▲竹內龜次郎氏　同
▲安部小次郎氏　同奉天へ
▲木村徽二郎氏　同
▲長野悌介氏　同
▲加藤重治氏　同
▲小田隆二氏　同
▲竹林修三氏　同京城へ
▲中村陳次氏　同奉天へ
▲藤崎兵作氏　同大連へ
▲杉原忠雄氏　同安東へ
▲齋藤捨松氏　同奉天へ

その日く

□議會ももはや論ずべき事は論じ終つたやうである、その次に來るものを見やう
□進展する戰ひのその後に來るものもまた、國民注視の對象にある
□建設の謳高らかに、この春を謳ひ得るか、大陸政策の現實形態を見よう
□若い世代の巢立ち、こゝには時代進展の健康な步調がとゞろく
□本社主催武道大會への申込頻り、まさに軍國の春にふさはしい

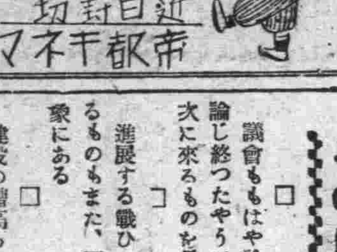

花柳病 一般外科 肛門病
廣澤醫院
專門廿五年 入院夜診應需
日本橋郵局前 電③五四二六 ドクトル廣沢徳民

本年度新作發表熱演の夕

文藝浪曲の創始者
酒井雲

吾等の雲！今や回春の覇氣浩然凡そ精粹なる感銘の極致に春宵の一刻を委ねられんことを

二十五日
二十六日　二日間
夕五時開演

入場料
大人　二圓
軍人學生　一圓
小人　五十錢

於記念公會堂

一行出演者
△精銳浪曲の秀才揃ひ
酒井雲司
酒井雲樂
酒井雲東
一條大雲
藤川月將
吉田朝日
廣澤晴月
酒井雲坊

酒井雲演題
十八番得意の逸題　駕籠幽靈
新作絕品　蛇腹金太
新作涙の名譜　勘藏不動
十八番得意の逸題　本能寺
新作中得意の名譜　傾く月
十八番子母澤寬原作　起上り小法師

日滿支の空明けて 東亞に輝く宣詔記念日
弘報處を中心に關係機關協議 擧國的各種行事を計畫

戰捷の歲五月二日の訪日宣詔記念日を迎ふるに當り滿洲國政府では特に大々的な行事を行ふことゝなり、國務院弘報處で音頭を取り各部局協和會その他の各官廳會社を總動員して擧國的行事となすべく二十四日午後二時より國務院第二食堂に於て各部局、協和會各會社、官廳の宣傳係員及放送局等の關係者集合の上當日の分擔行事に關して細目的打合せを遂げることゝなつた

獨逸の正式承認後 五日目に祝賀式
協和會、各事務局に指令

協和會中央本部では獨逸の滿洲國承認と同時に全滿的に五ケ國國交確立大慶祝行事を行ふこととなり既に萬端の準備を終へ承認の日を今や遲しと待機してゐるが、祝賀行事、大會は獨逸の正式承認の日より五日目に全國一齊に擧行することとなり全滿各省協和會事務局にその旨指令した

電波は結ぶ・北京 天長の佳節に 祝賀交驩放送
東京・日支親善

【北京廿三日發國通】天長の佳節を選んで新興の氣漲る友邦中國から祝賀をマイクに乘せようと北京內地間最初の放送＝北京中央放送局では四月廿九日祝賀記念に沸き立つ日本國に御挨拶を傳へたいとかねて計畫を進めてゐたがこの程決定、東京中央放送局にその旨通達した、それによると同日は行政委員長王克敏氏は同局のマイクに立ち隣邦日本に親しく祝辭を放送、これに續いて北京市警察局軍樂隊吹奏の「君が代」が海を越えて電波に躍り日支親善に拍車をかけることになつた

町內會長排斥

長通路署管內東安屯の部落民より町內會長排斥と言ふ珍らしい請願書が廿三日所轄長通路署に提出された、即ち東安屯町內會長高鳳岐は公職にあるのを奇貨として私利私慾のためのみを圖り何等町內會長としての職責を果さないから即時辭職させて貰ひたいと言ふのであるがさらに高は昨年治外法權撤廢前同部落の甲長として在任中公金着服の嫌疑により長通路署に於て取調べを受けたこともあり以前から素行上についても兎角の風評があるので同署では請願書の內容につき內偵中である

拓殖衛生會議 滿洲拓殖衛生會議は二十四日午前十時から日滿軍人會館に於て關係各機關係員參集の上開催された（寫眞は會場）

第二回商業學力檢定試驗 合格者證書授與

去る三月十一、十二日兩日に亘り新京商工會議所に於て施行された第二回商業學力檢定試驗の學科合格證書授與式は二十四日午前十一時より記念公會堂に於て擧行された、定刻尾藤商工會議所理事の開會の辭につぎ石崎商議會頭の挨拶、志崎新京商業學校長、羽田青年學校長、四戶商店同業組合長の祝詞あり、尾藤理事經過報告の後證書賞品を授與十二時半閉會した、尙この度の受驗者は二十一名で第一回より三名增加して居り試驗の成績も前回に比し良好である之れは本試驗の主旨が漸次認識された事を證するものである、試驗の成績は次の通りである

一、（受驗者數）二十一名（職業別）中銀（七名）興銀（四名）商事會社（四名）個人商店（三名）無職（三名）

二、合格者氏名及合格學科名 隼錦光（商品學、滿洲語）杉町利晴（商業算術珠算）西山一三（珠算華語）丹羽優（商事要項商品學商業作文英語）高鵬（商業作文英語）王樹林（珠算）馬展（簿記）于慶（簿記）黃金山（商業作文簿記）田樹春（商業作文簿記）李占甲（商業作文）伊藤岩男（商事要項、簿記、珠算、商業作文、滿洲語、英語）裴毛茂光（商品學、珠算）伊藤一平（英語）淸水義春（商業作文）西川秀雄（商業地理、滿洲語、英語）吳道完（滿洲語）西尾晴男（滿洲語）

三、成績優秀者氏名及學科名 隼錦光（滿洲興業銀行、滿洲語）杉町利晴同（商品學）伊藤岩男（筒井洋行、商事要項、滿洲語、英語）右優等者には賞品を授與

四、第一回試驗と併せて全科目（九科目）に合格せる者 隼錦光（滿洲興業銀行）趙誠斌（同）

五、第三回試驗は本年九月に施行せらるゝ豫定である（寫眞は授與式）

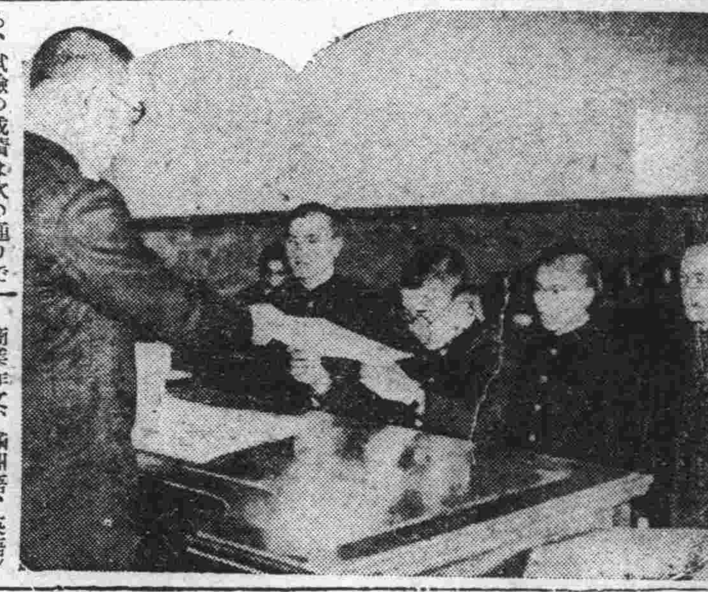

若き國手 九十七名 滿洲醫大卒業式

滿洲醫科大學卒業式は廿三日午前十一時同大學講堂において擧行、大學側より松井學長以下全敎授、卒業生學部、專門部併せて九十七名、來賓として植田全權大使代理大貫醫學官、滿鐵總裁代理山口鐵道總局次長ほか五十名列席、國歌合唱後卒業證書を授與、專門部陳孝烈、建享南君に滿鐵總裁賞を授與、松井學長の訓示ならびに惜別の辭、滿鐵總裁の訓示あつて午後二時意義ある卒業式を終つた

橋本書記生 天津へ榮轉

新京總領事館に昭和十年以來在勤裁判事務を取扱つてゐた橋本書記生は天津總領事館に榮轉、二十五日午後二時十分發列車で赴任

四月下旬 ようこそ伊使節團 國賓としてお接待
蘭花薫る大陸へ

滿洲國政府ではイタリーファシスト黨親善使節團の歡迎方法に就ては三月七日頃より總務廳外務局及び關係各部局並びに協和會中央本部等各機關を網羅して接伴委員會を組織し準備を進めてゐるが一方地方に於ても中央と連絡を執り歡迎委員會を組織し着々準備中である、尙政府に於ては同使節を賓客として待遇し、入國より出國まで接伴員を附すると共に滯在中の期間旅館その他の費用を負擔する筈である、一行の列車は滿鐵にて特別列車を編成し接伴員が京城まで出迎へ新京到着に際しては張總理以下簡任官以上が出迎へることゝなつてゐる、一行は大體四月二十五日のそで入國の豫定であるが滿洲國官廳並びに一般市民に於ては滿伊兩國旗を掲揚することを要望されており、伊國々旗は四月五日までに協和會にて調製準備することになつてゐる 尙一行は、新京、奉天、大連ハルビン共ヤマトホテルに投宿の豫定である

春！大空への待望 女性もともに！
ユングマン機けふ空輸終り 四月一日から愈よ練習開始

滿洲飛行協會の若き荒鷲待望の練習機ブッカーユングマン機は二十日奉天飛行場に於て大橋會長以下幹部關係者參列のもとに盛大なる試驗飛行を行ひその優秀なる性能を發揮したが新京支部配屬の一機は支部阿部敎官操縱して二十四日空中輸送を終り近く命名式を行ひいよいよ四月一日から選ばれた六名の練習會員により練習を開始することになつた、同練習機は高等飛行が自由で次の如き性能を備へてゐる即ち

エンヂンヒルト百馬力型式HM五〇四型諸元乘員二、翼幅七、四〇米全長六、六二米、全高二、二五米、翼面積一三、五平方米、翼調整角〇度（下翼負一度（上翼）上反角三、五度（下翼）一、五度（上翼）後反角一度、喰違なし重量自重三八〇瓩、搭載量二〇九瓩、一四五瓩、全備重量六七〇瓩、五二五瓩、性能翼面荷重四六、三瓩｜平方米三九瓩｜平方米、馬力荷重六、二五瓩｜馬力、五、二五瓩｜馬力、最大速度一八〇粁時一八〇粁時｜一七巡航速度一七〇粁時｜一六〇粁時、航續六五〇粁｜六五〇粁着陸速度八二粁｜七五粁時、上昇時間一〇〇〇米迄五分一三、七分二〇〇〇米迄一一、九分、八、四分、三〇〇〇米迄二二、一分一五、〇分、四〇〇〇米迄四二、九分二五、四分上昇限度四八〇〇米ー五五〇〇米燃料消費率二〇立ー時なほ支部では本シーズンより本格的活動を開始することゝなり機關士一名を增員したが更に操縱敎官一名を增員する計畫である

一方 グライダー練習會員准會員は京商の申込續々あり三十一日一先づ申込を締切る筈であるが正會員は二ケ班編成のため會員募集中であり續々入會を見せてゐるが特に女性の入會を待望してゐる

諸願樣式一覽簿
これで大變たすかります 首都警察各署に備附

治外法權撤廢後警察事務は一段と繁雜を加へて諸願屆樣式等に於ても滿洲國從來の樣式に統一されたゝめ一般民衆にも充分知悉されてゐない關係から不便尠からざるものあるに鑑みて首都警察廳では、これ等一般民衆に對する利便を圖り一つには警察事務の能率向上を期する見地から警察法令の規定により一般民衆の警察官署に對して諸願屆をしやうとする際定められた書式を一見して了解出來るやう諸願樣式を各主管事務毎に蒐錄し一覽簿を作成の上各警察署及本廳各科事務室に備付け一般の便覽に供することゝなり目下企劃股に於て鋭意取纏め中で本月下旬印刷製本に取りかゝる豫定である右一覽簿上梓の曉は民衆には非常な利便をもたらすものとして頗る期待されてゐる

雷名は敵膽に銘ず "曉のプスモス"
金丸末義操縱士 廿四日別府凱旋

今次支那事變勃發するや敢然應召北支山西の山野に神出鬼沒縱橫無盡の活躍をつづけ"曉のプスモス"として敵膽を寒からしめた滿航新京管區所屬金丸末義操縱士は半歲に亘る戰場に名殘をつげ赫々たる武勳を土產に、此の程所屬官廳に凱旋したが長期の戰鬪勤務に健康を害し二十四日午前八時の列車で多數僚友に送られ療養のため別府に向つたが同氏の目覺ましき活躍は兒玉副社長を始め關係者を感激させてゐる

美はしき母校愛
灰燼の圖書館へ 寄贈圖書七百餘册
在京滬友同窓會員の熱誠

支那兵のため放火され全燒した上海同文書院の復興に關しては、卒業生の間に皆々熱心に協議されてゐるが在滿卒業生は自分達の手で同文書院を復興すべく全滿各地に呼びかけ圖書の寄贈方を求めた、新京でも滿鐵圖書館ゝ同鞘等の後援で大々的に圖書募集を行つてゐたが一應十五日締切つた、寄贈圖書は新京の分だけで七百四十一册の多きに達したので取敢へずこれを奉天に送り、奉天で全滿各地の分を取纏めた上近く上海に送附する筈である

これは小さいけれど 火元に御用心
春先になりました

廿四日午前二時十五分市內春日町七丁目一行商人高殷山方から出火、急報に祝町消防署出動したが、床四坪半を失燒二時四十五分鎭火した、原因は溫突の焚き過ぎと見られてゐる、損害約五十圓

三小學校 夫々卒業式

新京西廣場第十一回、白菊第三回、櫻木第二回卒業式は廿四日午前十時からそれぞれ擧行されたが各校優等卒業生氏名は左の如し

△西廣場校（男子八十三、女子八十五優等制度なし）新京敎育奬勵會賞、山〇三好映子、佐藤直子、今井昌子、菊池敏子、前田倫子高等科〇朴時鎬、野上利明、竹野一惠〇林常子、橘目タネ、船迫ウタエ（〇印新京敎育奬勵會賞）

△白菊校（尋卒男子五十四女子五十七）優等卒業生氏名〇小川淨詩、栃倉收川上哲夫、玉川浩、吉村元本朗、都間一貫、高宮英子稻川利江

△櫻木校（男子七十二女子六十）優等生〇鶴田利行、名須川淳、明日賀正伸藤野武久、須田幸雄、〇森裕、鮫原十四子、中川冷子〇神田雅子、向井京子、友田秀子、大浦テル子（〇印新京敎育奬勵會賞）

全滿放送 多彩なプログラム 青年學校の夕
二十七日午後六時半開始

新京放送局では二十七日午後六時半より全滿青年學校生徒の爲に「青年の夕」を開催大使館敎務部三浦直彥氏の靑年の新使命と題する講演並びに奉天よりアコーデオンの合奏、大連より大連鳳國詩吟團の詩吟男聲合唱を中繼放送し約一時間に亘り勉學の傍苦鬪を續けてゐる青年學校生徒に一段の奮起を促し慰安の後七時半頃終了する事となつた

滿洲機器公司 一千萬圓に增資

奉天鐵西區滿洲機器股份有限公司（資本金三百萬圓全額拂込）は現下の新情勢に應ずるため、かねて事業擴充を計畫中であつたが、過般東京で開催された同社株主總會により資本金を一躍一千萬圓に增資するに決定、增資分七百萬圓の中四分の一を本月末拂込み擴張增設備に着手、年內に完成操業を見る筈で同社の軍需工業への飛躍的發展を豫想される

滿鐵辭令

新京驛小荷物員（奉天鐵道局）職員 荒川昌美
新京列車區車掌心得を命ず（三月十三日）
（新京支社）
新京列車區旅客專務 職員 畑中武三郎
新京支社鐵道課勤務を命ず（三月二十二日）
（北支事務局）
新京支社鐵道課 職員 山口保
北支事務局勤務を命ず（三月二十二日）

あす（廿五日）

▲本社主催武道大會申込締切▲八島、三笠小學校卒業式▲新京工學院卒業式、午後六時 酒井雲公演、公會堂

今晩の主なる放送

▲七・三〇國民歌謠（東京）[illegible]衞子▲七・四〇講演「金院堂と淸朝文化の湊入」（京城）藤塚鄰▲八・〇〇名曲ファンタジー（東京）▲八・五〇講談「小澤鐵之丞の忠節」（東京）神田伯治

日活東西總動員 日活更生記念百萬圓 忠臣藏 近日堂々公開 新京キネマ

東京名物 ノンキナトウサン 曾我廼家五九郎劇 喜劇界の大御所
團體は特に御相談に應じます 御申込は 電話③五六〇五 滿鐵俱樂部食堂部へ
四月一日より三日間公演 於 滿鐵西廣場俱樂部

づつうにはチユーヤーに限る

求貸家 場所 なるべく新發屯方面 室數 三間乃至四間位 家賃 六、七十圓位 日當りよき家を望む 御通知先 電話②九一七一三 廣橋

讓店 洋品雜貨 小間物店 格安讓る 外に店舖向貸家あり 電話３二一六七番へ

女子給仕募集 一、募集人員 若干名 一、應募資格 高等小學校卒業程度にして廿歲未滿の者 右御希望の方は自筆の履歷書及身體檢査書携帶の上至急當社庶務課迄御出向相成度 新京大同大街二〇七號 滿洲鑛業開發株式會社

廣告 今回堂脇醫院主病氣の爲め轉地療養せらるゝ事に相成候に付いては小生滿洲生命保險診查の餘暇同醫院に於て診療に從事致すべく候間此段辱知諸彥に御通知申上候也 康德五年三月廿三日 醫師 飯田眞太郎 電話（3）五五二一 ・女醫 堂脇サト

求貸家 場所 新發屯方面 室數 五、六室諸設備の完備せるもの 家賃 百圓より百五十圓位迄 御照會は電話③三九〇八 西村迄

たゝみ 山村疊店 西七馬路領事館西側 電話②二一七九番

朝鮮ノ御そばハ…… 入船町三丁目十五阿川ビル 國都冷麵店 出前迅速 電話③六四三一番

靴は金城 紳士用靴 實用靴 御入學用靴とハイノー鞄 安心して買へる店 東一條通り一四 金城靴店 電3 二九五二

ハルビン水道街 榮屋ホテル 電話 四九六八 六二四八

大好評!! 新學期學用品大會 嬉しい御入學御進級に！優良學用品の粹を一堂に蒐めて 引續き開催中
寶山特撰 文房具 文具手提鞄萬年筆 シャープペンシル・インク スタンド デスクセット等……
寶山特撰 ◇ランドセル ◇通學靴 ◇學生腕時計 ◇机本箱 ◇通學服
新京 宝山 電代表（２）五〇二一番

東寶「南京」封切
けふからの帝キネ

帝都キネマ廿四日よりの番組は別項「海のつわもの」東寶一番「南京」を配した二本立である

▽東寶文化映畫部「南京」「上海」に次ぐ記錄映畫で現地同時錄音により戰線ルボルタージュ、今度は軍特務部の總指揮により白井茂が撮影、錄音には金井竹次郎が當り、德川夢聲が解說を擔當してゐる、昭和十二年十二月十三日皇軍南京城一角光華門一番乘りに始まり、中山門、把江門その他十七日に至るまでの總攻擊の激戰、そして光輝ある南京城入城式に至るまで兵と共にカメラは進む―皇軍將兵の血と魂とによつて誌された歷史の生々しい記錄が、カメラをとほして吾々に何を傳へるか

"人は若者"
けふからの新京キネマ

新京キネマ廿四日よりの番組は左記日活全プロ二本立である

▽日活京都「加賀百萬石」小磯夏男のシナリオによる辻吉郎久方振りの監督作品で加賀百萬石のお家騷動をめぐめて忠臣、惡臣入り亂れての波瀾萬丈篇、月形龍之助、澤村國太郎、河部五郎、香川良介、藤川三之祐、田村邦男、片岡松燕、久米讓、深水藤子、原駒子、衣笠淳子など共演

▽同多摩川「人は若者」佳作「まごころ萬歲」に次ぐ千葉泰樹の監督作品サトウ・ハチロー原作、吉田二三夫脚色、前作と同じスタッフによるもの、主演者は杉狂兒、小杉勇、松平富美子、星ひかる、ドングリ坊や、金子春吉、戶田春子などで會社が潰れて失職した男と貧乏畫家とが協力して人生と闘ふ「まごころ」の美しさ明るさが淡い戀を交へて笑ひと哀愁の交錯を綴るといふ明朗篇

酒井雲
愈よあす開演

文藝浪曲の酒井雲師はいよいよ二十五日を初日に二日間公會堂で開演する、一行のよみ物は雲司の報恩美談、雲樂の浮世草紙、東の人情美談、一條太雲の戀の十字路、三度笠赤城の忠次、長崎土産のうち藤川月將の大石五郎藏、辨慶伊賀水月、木村長門守のうち廣澤晴月の相馬大作二日つゞき、吉田朝日の山の娘、北支美談、父歸る、大西鄕のうち酒井雲坊の一休禪師、櫻田烈士、不破數右衞門、岡野金右衞門のうち、酒井雲師の會津戰爭、起上り小法師、三成と刑部、蛇腹の金太、勘藏不動、長谷川金次郎、眞如、沓掛時次郎のうち又は新作斬れ味日本力、平安の人々、佐渡の日蓮、人斬り林藏等のうちを口演

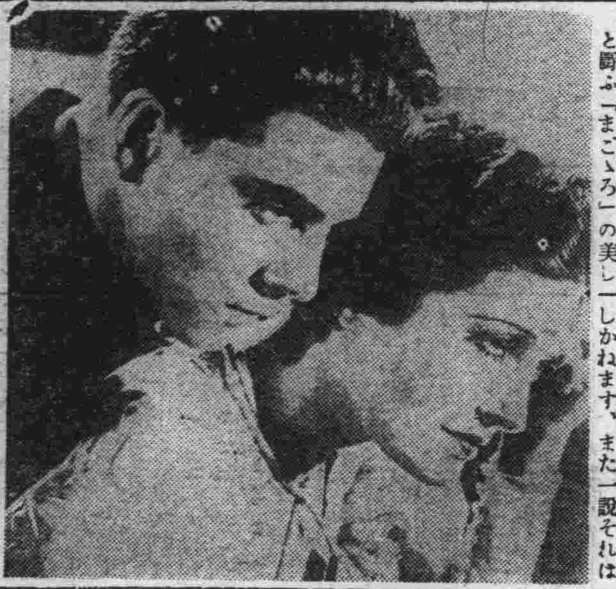

▽海のつわもの△

佛セディフ作品、「かりそめの幸福」「戰ひの前夜」などでお馴染みのマルセル・レルビエの監督する海軍兵學校を背景とするメロドラマ、原作はシャルル・スパークにより脚色にはレルビエ自身が當り、マルセル・シャンタル、ジャン・オーモン、ヴイクトル・フランサンの三人が主役を演ずる、新任兵學校長を父に持つ靑年が、或る日ヨットの上で見た美しい婦人に心惹かれたが、その婦人は新しく迎へられた父の妻であることを靑年は知らなかつた、雄々しく伸びやうとする息子の若い情熱がいまはしいトラブルのために歪められやうとするのを見て父と新しい母は苦惱するのであるが、やがて一切が友情と父性愛と、更に大きな祖國への愛が解決する時が來る、ローラン・トーダン、ジャック・ボーメル助演、帝都キネマ二十四日封切

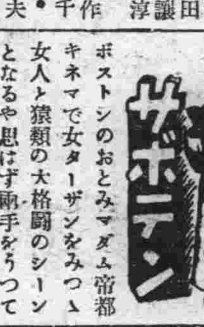

ボストンのおとみマダム帝都キネマで女ターザンをみつゝ女人と猿類の大格鬪のシーンとなるや思はず兩手をうつて喝采したと言ふ―これは映畫會社の某お偉方の宣傳ですから多分間違ひはないと思ひますが、どんなもんですかさぼてん子には眞僞の程は保證致しかねます、また一說それは對手は猿などの類ではなく美しき女人と淫しき白人との猛烈なるラブシーンだつたとも映畫會社の某お偉方が放送されてゐますが、さてどんなものですかさぼてん子には眞僞の程は保證致し兼ねます▲山本君に代り合ひましたバーテン氏は稻葉さん、どうも失禮致しました▲生みの親より育ての親、加代ちやんは鰯の油がそろ〳〵きいてきて（これは失禮）ます〳〵ハリキルぢやないお美しくて何よりです▲新聞に出された奈奈さんの寫眞は蛾眉が消えちやつてとんだ流言　語がとんでゐるさうですが、これは全くむじつの罪と言ふもの、確かに實物には眉毛がありますから御心配な方は是非拜見にやつて來て下さい▲五馬路の新京バレスにこんど關西より新進の女給が三人來店して新築早々の同店を賑はしてゐます、その內の正巳クン芳紀正に十八才丸顏の美人、彼女の生れは東京で新京へ來てまだ幾日にもならない所謂內地直輸入、感じのよいサービスぶりを味はつてやつて下さい【寫眞は正巳さん】

帝キネ、新キネけふから寫眞替り「上海」に次いで「南京」の登場は再び生々しい戰地の感激をわれ〳〵に傳へるだらう、軍事映畫と稱する愚かな煽情に終始する俗惡低調な劇映畫より、尊い記錄の眞實が如何に訴へるものゝ大きいか、既にこれは「上海」で試驗濟みである▼マルセル・レルビエの「海のつわもの」「かりそめの幸福」「戰ひの前夜」の好調からして期待されるものを持つ、二本の組合せは「量」より「質」において認めらるべき番組と言へやう▼次週は東寶「ドレミファ大學」と「或る映畫監督の一生」

金曜　丙辰　先勝　鬼宿　三月廿五日　舊二月廿四日

東京・本郷・神誠館

●一白の人　一難來る毎に英氣を振り立てゝ勵むべき日　乙と庚と壬が吉
●二黑の人　注意せざれば親友と仲違を生ずることあり　丙と丁と庚が吉
●三碧の人　進む事のみに氣を奪はるゝ時は失敗すべし　丙と丁と癸が吉
●四綠の人　塵も積れば山となる萬事怠らざるがよろし　丙と丁と癸が吉
●五黃の人　物事愼重に一擧手一投足も疎にすべからず　丁と庚と辛が吉
●六白の人　閑散の狀態にあれども其中に幸運の兆あり　庚と壬と癸が吉
●七赤の人　旭の昇るが如き盛運の日何事も勇みて吉し　庚と辛と壬が吉
●八白の人　午前は吉なれど注意せざれば午後は失敗　丙と丁と庚が吉
●九紫の人　初は吉終は凶遠くに行けば戾に災あるべし　丙と丁と丑が吉

裵龜子樂劇團

滿鮮公演　舞踊劇 アリラン峠【廿二景】

グランドレヴユウ 美しい國のアルバム

廿九日 三十日　於公會堂

和洋菓子 大阪屋
生菓子 ケーキ 祝事用 佛事用 御引菓子
本店 興安大路 電(2)二七五七番
支店 宮下代用官舍 電(2)三四〇四番

時代の寵兒アイスケーキ營業を奬勵す

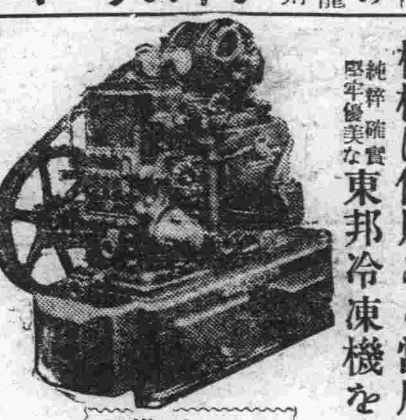

御設備は今から！機械は信用ある當店で
純粹確實 堅牢優美な東邦冷凍機を！
カタログ進呈
在庫豐富
滿洲販賣所 奉天紅梅町五一 仁德洋行 電話(3)六〇三〇
製造所 久留米市明治町九丁目 東邦冷凍機工業所

クダモノなら新鮮安価の

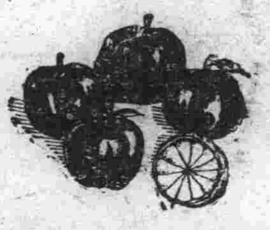

(福)丸福果実店 銀座新道南 電(3)六三二六

電氣器具材料の問屋
高壓、低壓配電盤、分電盤及高壓器具一式、乾電池電球、電熱器、通信用器具、照明器具、內外線工事用器具及材料一式
在庫豐富　型錄贈呈
松下電器貿易會社代理店
新京朝日通六十九番地
大華電氣株式會社 電話(3)四五三六

特選傑作名畫週間

廿五日より廿八日まで　階下 三十錢

巨匠稻垣浩と大河內傳次郎の名コンビが描く諧謔傑作篇

小市丹兵衛

巨匠稻垣浩原作
大河內傳次郎主演
村田知榮子・清川莊司・香川良介
宗春太郎・上田吉次郎・鈴木京子

これは誠にじれつたい戀物語りです、港―船宿「鳴海屋」の裏で毎日、のんきに釣糸を垂れてゐる浪人小市丹兵衛
大河內傳次郎の異風映畫で觀客を大いに笑はせ樂しませる明朗滿點の映畫です！

檢事とその妹

岡讓二主演
小林重四郎・原節子
高木永二・星玲子

朝日座

春物特別大賣出し
一九三八年の春先流行生地豐富入荷致しました
婦人洋服地、新柄、無地、地模樣、コート地、レースシール、毛織物、全部取揃
期間中特別勉强一割引より三割引まで、何卒お早く御來店の程御待ち申上ます
布路洋行 日本橋通り六三 電話③五八四四

GRILL ROOM
陽春の息吹きが…眞近に感じられます
希望に燃える―御入學 御進級 御卒業 御就職
御祝ひの御晩餐會には扇芳グリルのスペッシャルルームを御案內申上ます
毎日メニューを替へ皆樣の御利用を御待ち―て居ります
扇芳亭グリル

25日ヨリ 豐劇

松竹トーキー
君と歌へば
高峰三枝子・小林十九二主演
水戸光子・笠智衆・大山健二・爆彈小僧・助演
戀を打明けるに彼は機会作らドモリです　然らばドンナ戰術を求めたか！

昨年度長二郎折紙付の股旅もの　冬島泰三監督の明朗時代篇
旅の陽炎
林長二郎・北見禮子主演
阪東橘之助・新妻四郎・永井柳太郎・井上久榮・山路義人……助演

是こそ自信を以つて推賞出來る松竹自慢の明朗調二大傑作篇

30セン

明日の土曜明後日の日曜はお揃で
日活多摩川・得意の「まごころシリーズ」第一話
人は若者
サトウ・ハチロー原作　脚色吉田二三夫・撮影長井賢
小杉勇・杉狂兒
松平富美子 松本秀太郎 戶田春子 星ひかる 金子春吉 ドングリ坊や
千葉泰樹監督
「まごころの勝利こそ人生の勝利なり」と謳ふ靑春二人男美しい友情と燃ゆる意氣、浮世の困苦を乘りこえ踏みこえ行進をつゞける樂しい物語天下無比の小杉・杉の至藝に練達星ひかる艷美姿々たる松平富美子を配し哀愁と笑ひの交錯、混和實にステキな靑春人生譜！

加賀百萬石
月形龍之介・澤村國太郎
深水藤子・河部五郎
香住佐代子　大競演
辻吉朗監督
日活春の豪華篇！豪壯無比 興趣絕大
各等均一 七十錢
新京キネマ

百萬圓の經費にて 南滿鑛物資源調査

滿洲鑛山會社着手に決定

滿洲鑛山會社では渦殿の滿業子會社事業検討により今年度事業として南滿一帶の金、銅、鉛、亜鉛など諸資源の調査に着手するに決定し、四月早々數班より成る調査隊を編成、熱河、通化、奉天の三出張所を中心に東邊道ならびに熱河省の調査を開始することになつた、右所要費は約百萬圓となつてゐる

外國爲替の新協定實施

津島日銀副總裁談

【東京國通】對米爲替相場協定を中心とする外國爲替新協定成立に際し津島日銀副總裁は左の如き談話を試みた

昨年八月本邦における外國爲替銀行は爲替相場に關する協定に加入して特に對英は一志二片相場維持を申合せ、其の後本日に至るまで對英相場に關する限りは圓滑に實施されて來た、然し最近の情勢は對英相場のみならず對米相場に關しても協定する方が便利の情勢になつたので今回追加申合せすることになつた、かくして內地、外國爲替銀行十一行をはじめ外國銀行においても協定に參加することゝなつたのである、本協定實施の結果本邦爲替相場を安定し國策たる爲替水準維持は的確に嚴守されるものと確信する

日本鑛業 倍額增資斷行

【東京國通】日本鑛業（資本金一億六千十萬圓、內拂込一億三千八百八十五萬圓）では資金調整法に基く認可を待つて來る七月一日臨時總會を開催、倍額增資を斷行するに決定した、增資實現の曉には現在配當率年一割四歩を一割二歩に減配する方針で、廿三日の臨時株主總會席上この旨を伊藤社長から增資斷行計畫と共に聲明したが、尙同社では拂込增資金をもつて既存設備を擴張明年上半期からは產金月產二噸を得る豫定である

株式上場近々實現か 機運濃厚化せる

新京證券取引所の開設

滿洲重工業臨時總會出席のため來京中の東株理事南波禮吉、東株取引人組合委員長上田辰郎、川島屋商店調査部長奧野平氏は非公式に滿洲國政府との間に新京證券取引所開設に就て意見を交換してゐたが政府としてもその必要を認め官營、株式組織何れを選ぶかその他細目に就ては經濟部で立案することになつた模樣である、而して經濟部では目下取引所法を立案中でありこれと關連して新京證券取引所開設の具體案を練り成案を得次第再び東株關係者を招いて協議することになつたものと見られ一行は廿四日新京發歸國の筈である

康德四年度 鑛發業績

滿洲鑛業開發會社總會で承認せる貸借對照表、昨年度損益計算書及び損失金處分案左の如くである

貸借對照表（康德四年十二月卅一日現在）

△借方

科目	金額
拂込未濟株金	[illegible]
鑛山	[illegible]
雜設	[illegible]
什器	[illegible]
切手印紙	[illegible]
現金	[illegible]
銀行預金	[illegible]
振替貯金	[illegible]
未收金	[illegible]
創業費	[illegible]
假拂金	[illegible]
前期繰越損失金	[illegible]
當期損失金	[illegible]
計	[illegible]

△貸方

科目	金額
株金	[illegible]
社員退職慰勞準備金	[illegible]
保證金	[illegible]
未拂金	[illegible]
假受金	[illegible]
計	[illegible]

損益計算書

△借方

科目	金額
營業費	五九五、七五三円八〇
償却費	四七、九〇〇円二一
別途給與費	九七、二六六円七三
計	七四〇、九二〇円七三

△貸方

科目	金額
租鑛收入	一三三、三三〇円四一
利息收入	四九、一六一円八三
諸口收入	一七三、八二六円五九
當期損失金	三八四、六二一円九〇
計	七四〇、九二〇円七三

△損失金處分案

當期損失金　三十八萬四千六百十一圓九角
前期繰越損失金　十五萬七千百五十五圓五角八分
計　五十三萬五千三百六十七圓四角八分
後期繰越損失金　五十三萬五千三百六十七圓四角八分

△滿洲鑛業開發株式會社株主名簿

氏名	住所	株數
經濟部大臣	新京特別市大同大街	五〇、〇〇〇
南滿洲鐵道株式會社總裁松岡洋右	大連東公園町三十番地	四九、五〇〇
同　中野忠夫	同	一〇〇
同　谷川善次郎	同	一〇〇
同　田所耕耘	同	一〇〇
同　奧村愼次	同	一〇〇
同　山鳥登	同	一〇〇
計		一〇〇、〇〇〇

滿洲輸組聯合會 天津見本市開催

滿洲輸入組合聯合會では滿洲および北支における本邦生產品の販路擴張を圖るため例年外地において東亞見本市を開催して來たが最近北支の治安確立に伴つて同方面に進出を企圖する內地業者は急激に增加しつゝある現狀に鑑み本年は右東亞見本市の規模を大々的に擴張する一方これを北支綜合見本市と改稱滿鐵ならびに商工省の後援を得て來る七月七日より三日間天津において開催することに決定目下準備を進めてゐる、しかして本年は參加會社商店の範圍を積極的に擴張し全國に誘ひかけてその出品方を要請するはずでこれが開催の曉は本邦生產品の北支新市場開拓に一層の拍車を加へるものと期待されてゐる

商況欄 廿四日前場

海外經濟電報

倫敦金塊　七磅一片二分一
紐育金塊　三五弗〇〇
倫敦銀塊　二〇片一六分三
同先限　二〇片〇〇
紐育銀塊　四四仙四分三
孟買銀塊　五一留比八分三

▲紐育株式
スチール株　四八弗〇〇
アナコンダ株　二八弗八分三

▲市俄古小麥
五月限　八六仙八分一
七月限　八三仙八分一
九月限　八三仙四分三

▲紐育棉花
現物　八仙六七
五月限　八仙六一
七月限　八仙六八
十月限　八仙七二
十二月限　八仙七三
一月限　八仙七五
三月限　八仙七六

▲印棉
ブローチ　一六三留比二分一
オームラ　一四四留比八分五
ベンゴール　一三三留比八分七

▲カルカツタ麻袋
靑筋　二三留比六分一
鐵筋　二〇留比四分三

▲外國爲替
米英爲替　四弗九六仙一六分三
米日爲替　二八弗九五仙
米支爲替　二七弗八〇仙
英日爲替　一志二片三二分一
英支爲替　一志二片八分一
印日爲替　七七留比二分一

各地株式市況

▲滿洲中銀爲替
紐育向　二八弗一六分三
倫敦向　一志二片〇〇〇

▲阪神爲替
對米賣　二八弗三分二一五
對米買　[illegible]
對英賣　一志二片三三分一
對英買　[illegible]

▲東京株式（短期）

	寄付	大引
新東	[illegible]	[illegible]
滿業	[illegible]	[illegible]
鐘新	[illegible]	[illegible]
滿鐵	[illegible]	[illegible]
大新	[illegible]	[illegible]

▲大阪株式（短期）

	寄付	大引
新東	[illegible]	[illegible]
大新	[illegible]	[illegible]
鐘新	[illegible]	[illegible]
滿鐵	[illegible]	[illegible]
日魯	[illegible]	[illegible]

各地商品市況

▲大連株式（短期）

	寄付	大引
五品	[illegible]	[illegible]
新東	[illegible]	[illegible]
滿新	[illegible]	[illegible]
鐵新	[illegible]	[illegible]
鐘新	[illegible]	[illegible]
爲新	[illegible]	[illegible]
同新	[illegible]	[illegible]
土木	[illegible]	[illegible]
豆新	[illegible]	[illegible]

▲大阪綿糸

	寄付	大引
三月限	[illegible]	[illegible]
四月限	[illegible]	[illegible]
五月限	[illegible]	—
六月限	[illegible]	—
七月限	[illegible]	[illegible]
八月限	[illegible]	[illegible]
九月限	[illegible]	[illegible]

▲大阪棉花

	寄付	大引
當限	—	—
先限	五七七〇	五七七〇

▲大阪人絹

	寄付	大引
當限	[illegible]	[illegible]
先限	[illegible]	[illegible]

▲大阪期米

	寄付	大引
當限	[illegible]	[illegible]
中限	[illegible]	[illegible]
先限	[illegible]	[illegible]

▲橫濱生糸

	寄付	大引
現物	七〇〇	—
當限	[illegible]	[illegible]
先限	[illegible]	[illegible]

各地特產市況

▲新京

	寄付	出來高
現物大豆	—	—
高梁	—	—
小豆	—	—
玉蜀黍	—	—
先物	—	—
●大豆 三月限	[illegible]	[illegible]
四月限	[illegible]	[illegible]
●高梁 三月限	—	—
四月限	—	—

▲大連

	寄付	大引
●大豆 袋入三月限	[illegible]	[illegible]
四月限	[illegible]	[illegible]
五月限	[illegible]	[illegible]
六月限	[illegible]	[illegible]
七月限	[illegible]	[illegible]
三尊豆	[illegible]	[illegible]
●豆粕 現物	—	—
四月限	[illegible]	[illegible]
五月限	[illegible]	[illegible]
六月限	—	—
七月限	—	—
八月限	—	—
●豆油 現物	—	—
四月限	[illegible]	[illegible]
五月限	[illegible]	[illegible]
六月限	[illegible]	[illegible]
七月限	—	—
八月限	—	—

味のよい ○忠 醬油

青春の宿

須藤鐘一作　桑谷宰二郎畫（上演上映權）

（一六四）

愛と金（九）

『これへ——御同乘申し上げてもよいのですか』

『ついて來るな、といつてもどうせ、ついて來るだらうからね、君に、無駄な自動車賃を使はすのも氣の毒だ』

『いや、これは、謹せる——では、失禮します』

といつたさきには、公平はもう、岡見の橫手へのり込んでゐたが岡見は、考へたのだ一つ、大庭や、讓治を、うんと惡者のやうにいつて新聞に書き立てさせてやらう——と。

『それで、お話しは——』

『くるまの中では出來ない——ま、すぐだ。おとなしくしてゐたまへ』

やがて、自動車が止まつたのは日の丸百貨店の前——

四階の社長室にはいるや

『誰もはいつて來てはいかん……』

と、給仕にいつておいて——

公平に、腰をおろしては精いつぱいの叮重さで、椅子をすゝめるのであつた。

『あまり、叮嚀にして頂くと薄氣味惡いですねえ』

公平は、にこ〳〵しながら

『で、早速話して下さいませんか——夕刊に間に合せたいと思ひますからねえ——』

『新聞に出すのかね——』

『むろんですよ……もつとも、あなたが出してはいけない、といはれることは、出來るだけ出さないやうにしますが……』

『では、なるべく、問題ひのないやうに、發表してくれたまへ』

『それは心得てゐますよ』

公平はメモをとり出して

『大庭東城の爲に、詐欺にかゝつたのですねえ』

ずばりといつたこの言葉は岡見をひどくあわてさせたらしい。

『さうだ。よく知つてゐるねえ——さうして君は——』

『僕は、新聞記者ですからねえ——』

『なるほど……それまで知つてをれば、話は早いが、あの大庭といふのは、實にどうも惡辣な詐欺漢だよ。順序よく話したいと思ふが、こんど、わしが蒙つた詐欺事件も實に巧妙に計畫したもので……一ケ月以上も前から、共犯の峰田讓治といふ美貌の青年が滿洲の實業家の伜だといふふれ込みでわたしの娘に接近して來たのだ』

『…………』

『……わたしは娘にも浮薄なところがあつたことをみとめなければならないが、娘は、その青年の巧な口車にすつかりのせられてしまつたのぢやねえ……そして、娘は、峰田をわしにも紹介した……娘が滿洲の實業家の息子だといふので私も、つひ、さう信じてしまつたが……』

『あなたも、浮薄なところがあつたわけですねえ』

と、鉛筆を動かしながらも公平は茶化する事を忘れなかつた。

『うん——いや、さういはれゝば一言もないが……實に、その青年は、辯舌が巧でねえ詐欺漢などはみなさうだらうが、わたしもすつかり信じてしまつた、娘との交際も默許してゐたが、するとある日のこと、峰田は、自分の父は大庭東城と親しい仲で自分も、その子供のやうに愛されてゐる。といふやうな話しが出、わしも、大庭東城といへば國士としても、有名な男ぢやから、少しも、疑ひを持たなかつたが、それから、まもなく大庭が、滿洲國政府の秘密の使命を受けて、日本へ歸つて來ることになつたと、峰田がいふのぢやつた』

銀座キネマ　電3六四六五

豫告（二十五日より）露營の歌　山路ふみ子 河津清三郎 主演　血煙三田山　大谷日出夫 朝香新八郎 主演

靜御前	11・00	2・10	5・28	8・48 10・?0
事變ニユース		4・13	7・32	
せつなき心	1・03	4・21	7・42	

十八日より廿四日迄　階下八十錢

帝都キネマ　電2一四〇五

二十一日より　華かなる映畫界の裏面史　監督の一生　東寶東京得意の明朗篇　ド・レ・ミ・フア　大學生　藤原・岸の新コンビ

毎日大同ニユース		1・06	4・07	7・08
マルセル・シヤンタル主演　海のつわもの		1・25	4・26	7・27
南京	11・50	2・51	5・2	8・5 10・0

入場料八十錢　日曜は十二時五十分より海のつわもの上映　廿四日より三十日迄

廿九日封切　浮名ざんげ　怪人ブリーム博士

長春座　電3五七六六

羽子板の謎		1・5	4・58	7・28
ニユース	12・10	2・55	5・40	8・30
姿なき侵入者	12・3	3・18	6・03	8・53 10・18

廿三日より廿八日まで　階下六十錢

岸本チエーン映画御案内　豐樂劇場

ニユース		2・2	4・35	7・40
只野凡兒（前篇）	12・00	2・35	5・20	7・55
只野凡兒（後篇）	1・10	3・45	6・30	9・15 10・25

廿二日より廿四日迄　階下三十錢

新京キネマ　廿四日より廿九日迄

朝日讀賣ニユース		1・30	4・27	7・24
人は若者		1・53	4・50	7・47
加賀百萬石	12・00	2・57	5・54	8・51 10・16

日曜は『人は若者』を十一時開映　料金五十錢

朝日座

開拓者	12・00	2・45	5・30	8・00	
ニユース	1・25	4・00	6・35	9・15	
青空浪士	1・40	4・15	6・50	9・30	10・30終

廿二日より廿四日まで　階下三十錢

次週二十五日より　林長二郎主演　旅の陽炎　高峯三枝子主演　君と唄へば　豐樂劇場

四月上旬公開　嵐寛壽郎第一回主演　鞍馬天狗　新京キネマ

此の映畫を銃後の全女性に贈る！待望無缺の大巨篇！

新興東京撮影所　昭和十三年度大作

露營の歌

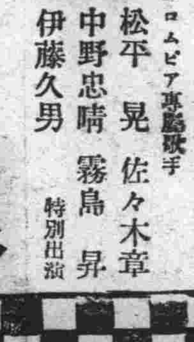

この映畫を銃後の全女性に贈る!!

若き銃後の女性が愛兒を抱いて生活と貞節とに向つて戰ふ涙ぐましき血の記録！

山路ふみ子　鳥橋弘一
河津清三郎　中田耕二
金澤佳都夫　浦邊粂子
菅井一郎　田中春男
清水將夫

コロムビア專屬歌手　松平晃　佐々木章　中野忠晴　霧島昇　伊藤久男　特別出演

銃後の女性映畫として御婦人（大人）は十錢割引致します

東日・大毎・同盟ニユース

銀座キネマ

新興京都超大作品　雜誌「キング」連載 〝醬油仁義〟

二十五日ヨリ二十七日間

血煙三田山

主演　大谷日出夫　淺香新八郎　松本泰輔　草間房技　梅村蓉子

友邦・獨逸に輸出せし名畫!!

腕と度胸の男の世界！巻起る仁侠の嵐！血で血を洗ふ男の魂!!

新京日日新聞
朝刊
【本紙朝夕刊十二頁】
本紙定價 一部五錢 郵稅 一ケ月壹圓 一ケ月拾五錢
廣告料金 普通一行壹圓五拾錢 特別一行貳圓五拾錢
發行所 新京永樂町四ノ一 新京日日新聞社
電話 編輯局專用(3)三二二五 營業局專用(3)三三〇〇
發行人 十河榮忠
編輯人 松本勇
印刷人 水越內之介

新京永樂町二ノ十 電3・六四五六
肛門病科
留神居 高田醫院

西班牙公使の派遣
滿洲國、欣然承諾を回答

さきに滿洲國と相互承認を行つたスペイン政府では近く滿洲國に公使を派遣することとなり右初代公使にはマリアノ・アモエド・イ・ガラルメンデイ氏を推しこれに關しアグレマンを求め來つてゐたが滿洲國は欣然これを承諾二十四日その旨回答した模樣である、ガラルメンデイ氏は多年外交官生活をなし一九三六年以來はポルトガル駐劄公使としてリスボンにあつた人である

成立する中支新政權は 將來北支政權の傘下へ
帝國政府の根本方針決定

【東京國通】二十四日の臨時閣議において廣田外相は中支新政權成立が目睫に迫つた情勢に關し詳細說明をなし「閣議は中支新政權は將來北支政權の傘下に統合せらるるものとして之を育成せらるべきである」としてわが方の根本方針を決定した、なほ中支新政權の成立は豫定より多少遲れる模樣である

太湖西岸大掃蕩戰
一千五百の殘敵を殲滅

【蕪湖廿四日發國通】太湖西岸三州山山系中に蟠居蠢動中の敵凡そ二ケ師は去る十五日以來四方面よりするわが包圍戰によつて殆ど擊滅されたが內およそ二千五百は巧みに包圍網を逃れ山間傳ひに蕪湖の東北方六里の青山附近に集結し南京、蕪湖間の警備線を突破して江北に脫出すべく機會を狙つてゐたが、わが中野部隊は廿三日深夜青山を完全に包圍廿四日早曉その寢込みを襲つてこれに猛攻を加へ殆んど一兵も餘さず全滅し、十日間にわたる大掃蕩戰の掉尾を飾つた

【上海廿四日發國通】上海軍午後五時發表

一、竹下、長谷川等の諸部隊は廿一日廣德西方約廿五キロ誓節渡北方地區において約一千の敵を擊滅、その一部は誓節渡西方十五キロ水鳴橋附近において約百五十

二、北方より進擊し三州山山系を掃蕩中なる河上、鷹森等の諸隊は所在の敵を擊破しつゝ廿三日までに概ね省境の線に進出せり

三、南方より廣德平地に進出せし高橋、中島等の諸隊は廿二日廣德東北方約十五キロ門口塘および揚郎橋において約二百の敵を潰滅せり

沂州へあと一里
長野部隊、桃園突入

【青島廿四日發國通】獨樹鎭の激戰に大捷を博した長野部隊は沂州街道に沿うてひた押しに敵を壓迫、廿四日同地南方地區一里の桃園に突入同地一帶に構築された敵塹壕陣地を占領した、目指す沂州占領はこゝ両三日中と見られる

嶧縣附近戰闘で 敵の遺棄死体二千

【濟南廿四日發國通】去る十九日嶧縣附近の猛攻に潰滅的打擊を蒙つて敗退した敵部隊の遺棄死體は實に二千餘に達しそのほか重迫擊砲三門迫擊砲彈四千、小銃四百、小銃彈二千三百、手榴彈千五百、重機關銃彈二十一萬、麵粉六百袋、貨車九輛を鹵獲した、浮足たつた敵部隊はすでに戰意を喪失し武器、彈藥を悉く拋棄し一路敗走してゐる

外人建築物を破壞 支那軍の砲擊

【北京廿四日發國通】津浦線作戰に當り激戰を展開せる滕縣、官橋においては血迷へる支那軍の砲擊に外人建築物にも被害があつた、滕縣では米人經營の商會に砲彈が命中一部を破壞したがその彈着方向からして支那側の砲擊によること頗る明瞭である、又官橋のドイツ人經營教會にも支那軍裝甲列車の發砲した砲擊により損害を與へる等、支那軍射擊の不正確、無鐵砲は外人は勿論附近住民からも甚しい反感を買つてゐる

葬川集に敵逆襲

【蚌埠廿四日發國通】廿四日午前三時頃敵およそ八百は葬山集に來襲、吉田部隊は目下これと猛烈に交戰中で、また陸軍飛行隊〇〇機は地上部隊と協力敵を猛爆中である

濁河西方の敵に 總攻擊開始

【蚌埠廿四日發國通】廿四日午前八時を期し上窰に在る倉林部隊、石山部隊及びこれに協力する砲兵、騎兵〇〇部隊に一齊に攻擊を開始し濁河西方の敵を目下掃蕩中

阿片一萬斤鹵獲

【臨汾廿四日發國通】矢崎部隊は廿四日吉縣附近の敗殘兵を掃蕩中下車村(吉縣西北一里)で阿片一萬二千斤(價格百萬圓)上車村で山砲五十個車輛四輛を鹵獲した

華僑富豪抗日戰を傍觀 救國公債拒否

【香港廿四日發國通】最近廣東は防備費極度に逼迫するのみならず中央からの軍費支給も亦削減され省內の防衛に多大の支障を來してゐるので廣東綏靖主任余漢謀は廣東防衛のため省內より廣東省國防公債一千五百萬元を募集すべく過日來これが募集に狂奔しつゝあつた、然るに募集成績甚だ悪く十分の一も應募なく止むなく遂に在香港華僑中の富豪から應募者を求めること〻なり參謀長繆培南を香港に派して下打合せを行はせた上、廿二日當地華商俱樂部において盛大なる招宴を張り大いにその宣傳を行はんとしたところ肝腎の招待を受けた富豪は十數名に上つてゐたにも拘らず當夜僅かに一名が出席したのみであつたので余漢謀も大いに失望、廿四日繆培南に對し歸還を命令した、救國公債も當地では一向物にならず華僑富豪も支那內部の抗日戰を對岸の火災視してをり國民政府が最後と恃む當地の資金も全く出盡られその財政的行詰りを暴露してゐる

陸軍特別大演習 事變の爲・取止め

【東京國通】本年度陸軍特別大演習は支那事變の關係上取行はせられざることに決定

北鐵債務支拂督促 ソ聯何等回答せず
要求確認とし今後折衝

滿洲國政府では去る十七日ソ聯政府に對し北鐵讓渡協定に基き北鐵にソ聯側が支拂ふべき運賃、電信料、稅金等合計五百六十萬圓の支拂請求をなし、これが債務辨濟を督促すると〻もに滿洲國側がソ聯側に支拂ふべき北鐵買收の最終割賦金五百九十八萬一千餘圓の支拂期日廿三日までソ聯側の誠意ある回答を求め、さらにソ聯側において誠意なき場合には滿洲國においてもソ聯側に支拂ふべき割賦金の支拂ひを留保すべき旨通告し、ソ聯政府の紳士的回答を待つたが二十三日の回答期限日はおろか二十四日夕刻に至るも何等の回答なくソ聯側の誠意ある回答を期待した滿洲國政府を憤激せしめてゐる、右の如くソ聯側において何等の意思表示をなさゞる事は滿洲國政府が通告要求した北鐵買收最後の割賦金支拂留保を確認したとみるべく滿洲國政府においては十七日通告した右要求をソ聯政府が確認したものとして今後の折衝を續けるものと解される

臨時政府の機構充實
四月から七部制 內政、實業二部增設

【北京廿四日發國通】中國臨時政府は內政の充實發展に伴ひ着々行政機構の整備を急ぎつゝあるが愈々來る四月上旬より現在の行政委員會の行政治安、教育、法制、賑災の五部の外に新たに內政、實業の二部を增設し七部制を布くことに決定した、內政部は現在の河北、山東兩省の外近く山西省政府が設立され又青島に特別市政府が實施されることになつて居り內務、警察、行政の全般を主管すること〻なつてゐる、實業部は來る廿六日日華經濟協議會が正式に成立し愈々北支產業開發問題も具體化すること〻なつたので北支產業開發及び同協議會に對する行政事務主管のため新設されるもので內政、實業兩部とも總長には國務總理級の大物が就任、議政、行政兩委員會委員を兼任して臨時政府の陣容は名實共に擴大强化されること〻なつた

閻錫山 哀れ今いづこ

【臨汾廿四日發國通】吉縣を護る閻錫山は皇軍が吉縣の大包圍戰を開始した三月十八日護衛兵と〻もに吉縣を逃げ出し何れにか姿を晦ましたといはれてゐるが、その後の消息は杳として不明で、或る者は黃河を渡河して陝西省內に逃げ込んだと云ひ、又一說には山西省の何處かに影を潜めてゐるとも云はれてゐる、何れにしても曾つては山西の王者として絕大な勢力を振つてゐた閻も山西モンロー主義の程度に止めて置けばよかつたものを對日決戰にまで乘り出したのが運の盡き、昨年十一月には太原攻略戰に一敗地にまみれ次いで今次の南部山西戰に第二の省城と定めた臨汾をはじめ南部山西の要衝を悉く拔かれた上に將兵も殆んど失ひ太原奪回の夢たどは何處へやら國民黨からも信用を失ひ彼の最後の姿は實に哀れたものである

チエッコ・ナチスの 活動俄然活潑
政府當局成行重視

【ロンドン廿三日發國通】獨墺合邦の實現と共にチエコ・ナチス派の活動は漸次活潑となつてゐるが廿三日ロンドンに到着したハヴアス通信社のプラーグ支局の情報によればチエコ・ナチス派の急進分子はオーストリー・ナチス黨の結成した武裝部隊、オーストリー・リージョンの組織に倣ひ目下着々チエコ・ブリゲード(チエコ前衛隊)の組織を進めてゐるといはれる、オーストリー・リージョンはドイツより派遣されたナチス急進分子により組織されたものであつたが、今回のチエコ前衛隊はズーデッテン獨逸黨員をもつて組織し第一線たるべき者は何れも密かにドイツに派遣して軍事訓練を受けさせることゝなつてゐる、その構成は三人からなる分隊を單位とする細胞組織を採る豫定であるがチエコ政府筋ではチエコ前衛隊はドイツの要求してゐるズーデッテン地方のドイツ少數民族の自治が容れられない場合には同地方に紛爭を惹起し、ドイツに干涉の口實を與へるために組織されたものであると解してその成行を警戒してゐる

日華經濟協議會
あす第一回會議開催

【東京國通】日華經濟協議會の日華兩國委員の顏ぶれも決定し日本側寺內派遣軍最高指揮官、中國側王克敏行政委員長との間に協議會設置に關する取決め調印の運びに至つたので愈々來る廿六日北京に於て第一回會議を開催することゝなつた、同協議會は王克敏氏自ら會長となり、日本側平生最高顧問副會長に就任し臨時政府補助機關として日華兩國の緊密なる提携協力の下に北支經濟開發の最後的計畫立案を行ひ日本側、北支開發株式會社をはじめ、子會社たる開發實行機關の指導に當る筈で確定せる兩國委員の顏觸れ左の如し、同臨時政府は特別の支障なき限り廿四日午後同協議會設置の趣旨及び委員を發表することとなつた

△中國側委員＝會長、行政委員長、王克敏、委員、臨時政府最高顧問、曹汝霖、同、建設總署長、殷同、同、聯銀總裁、王時璟

△日本側委員＝副會長、派遣軍最高顧問、平生釟三郎、委員、大藏省駐支財務官、同、大野龍太、同、外務省駐滿大使館參事官、澤田廉三、同、農林書記官、湯川基、同、商工書記官、菅波稱事

專任外務局長官 神吉次長に內定か

政府は外交事務の增加膨脹に伴ひかねて專任外務局長官の任務を考慮中であつたが、イタリー公使館の開設、フランコ政府の公使アグレマン要請等重要事務相次ぎ愈よ急速補充の必要に迫られたので張總理、星野長官の手許で愼重詮衡を進めた結果、大橋神吉現次長を專任外務局長官に任命することに內定を見た模樣である、なほ專任長官の任命と共に外務局の人的擴充を行ひ對外交涉事務を處理せしめることにならう(寫眞は神吉次長)

會期けふ一日 きのふ衆院本會議

【東京國通】二十四日の衆議院本會議は午前十時半開會、日程に入り法律案十一件を上程して提案理由の說明ならびに質疑を行つた後カ名の特別委員、附託、續いて一、航空機製造工業法案を上程可決確定、次いで賀屋藏相の出席なきため日程を變更、決算委員長の報告を後廻しとし一、五穀共同組合法案(衆議院提出)を上程、提案理由の說明を省いて社會事業法案委員會に併託し同十一時二十分一旦休憩今會期も餘すところ僅か一日となつた二十四日の衆議院本會議は午後一時二十二分再開、劈頭小山議長より議員富田幸次郎氏逝去に關し濱田國松氏に發言を許し濱田氏 富田君の逝去に對し院議をもつて弔辭を呈すべき動議を提出すると前提して故富田翁德の藻を無量の感慨をこめて披瀝、全議員拍手裡に議長此草の弔辭を可決次に日程を變更して

一、北支那開發株式會社法案
一、中支那振興株式會社法案

の兩案を一括上程、委員長山道襄一氏(民政)より委員會の經過ならびに結果につき報告を行ひ次いで討論に移り

林三郎氏 對支經濟開發は一刻も遲延を許さぬ、政府はこれが實施に當つて萬遺憾なきやう細心周到なる態度をもつて臨まれたい

小谷節夫氏(政友) 北支、中支に如何なる政權が出來るとしてもわが國は不動の國策を決定しておいてこれに對すべきで五年、十年の後に再び悔を殘さぬやう今日から充分注意して臨まれたい

窪井義道氏(第一) 眞の日支提携を實現するためには支那農民を救濟し、その一助として黃河の治水を行ふ必要があると思ふ、政府の善處を望む

前川正一氏(社大) わが國において經濟的革新政策を斷行しこれと並んで支那の經濟開發に邁進し、兩國策會社の社員には今次事變の應召者ならびに戰死傷兵遺家族を優先的に就職せしめられたい

とて討論を打ち切り採決の結果滿場一致可決確定、次で衆議院提出の法案六件を順次上程四件を可決し二件を委員附託とし午後二時五十四分散會

貴族院豫算總會

【東京國通】廿四日の貴族院豫算總會は午前十時廿七分開會、昭和十三年度追加豫算案を一括議題とし政府より各省別に所管豫算につき提案理由の說明あり質疑に入り岩倉道倶男(公正)アラスカにおける漁業問題について質問、西本健次郎氏(研究)よりも質問ありそれ〳〵關係各相の答辯あり午後零時卅九分休憩

人事往來

▲色川千城氏(安田銀行)廿四日來京ヤマトホテル
▲渡邊文雄氏(同)同
▲和田武彥氏(安田保善社)同
▲久山利雄氏(東亞產業)同
國都ホテル
▲南務氏(電々社員)同
中央ホテル
▲牧野顯祥氏(官吏)同
▲須藤豐吉氏(會社員)同

偶語

我が暴支膺懲の聖戰は最初に立てた確固不動の方針に過またず▼着々として戰果揚り山西攻略戰の劃期的大成功と▼徐州戰線の緊迫は漢口を中心とする蔣の陣營に一大壓力を加へること〻なり▼支那側の狼狽その極に達し相次ぐ慘敗に焦慮せる蔣は自ら鄭州に飛び頽勢の挽回につとめんとするも▼國民政府の意氣頓に沮喪せるに搗て加へて英國の國書捧呈は遷延されて何時になるかも見當つかず▼國府の不安いよ〳〵募るところへ更に四川の反蔣氣勢は愈々濃化し一觸即發の現況に在り▼九ケ月間を支へた蔣の運命もそろ〳〵こゝらで片付いて來さうになつた▼占領地域からは將來一步も退かぬと首相對支行動の限度を議會で確答す▼近く設立される中北支開發會社の株を出征兵士にも均霑させやうといふ▼これでこそ眞に聖戰の意義があるのだ

春爛漫の花の下紫匂ふ室內に奏でるカフエー行進譜

一周年記念大觀櫻會

人氣沸騰 豪華版 WELL COME
新人多數來着

ミス別府
朝日座西隣 電(2)三三四四

自三月廿日
至四月十日
御土產品呈上

社説

國民黨政權の耐戰能力

國民黨政權は今日に至つてもなほ徹底抗戰を強調し長期抗日の準備がある旨を宣傳してゐるが、日本がその目的貫徹の決意を堅持しこれが達成に全力を注ぐ限り、國民黨政權の潰滅が單なる時間の問題であることは内外人の齊しく確認するところである。從つて國民黨政權の對日抗戰が何時まで繼續するかといふ點が現在最も關心を持たれてゐる問題である。そしてこの問題に對する正確な解答を得ることが、支那の新事態に對處するための基礎條件であると言ふことが出來やう。

この問題に關して決定的な關係を持つのは經濟力である近代的戰爭は兵力の戰爭でなくして國力の戰爭である。支那は自然の資源に於いて豐富であるが、その多くは未開發である。しかも支那の經濟組織は僅かに産業主義の門口に達した程度である。戰時用に轉換し得る資源については、政治的に經濟的に高度に發達し中央集權化してゐる日本は散漫で非中央集權的な支那とは殆ど比較にならぬ程である日本はその専門化され統制された産業を即時動員して政府の手に委ね得るとゝもにその平時資源を最大限度まで戰時用に擴大し得る可能性があるこの點支那は最近かなり産業組織の改善が行はれたとは言ふものゝ、日本ほど有效に平時資源を戰時用化する狀態にはない。難局に直面して國力を集中するには、國家と國民との組織によらねばならぬがこの點に於いても日本には傳統的組織の力がある。

政府の財政は國家總動員にとつて重要な因子である。或る種の物資は強制徵兵と同樣徵發によつて得られる。しかし外國からの輸入品に對しては代價を拂はねばならぬ。國民政府は何處から如何にして長期抵抗戰に必要な資金を調達し得るか。近年政府の收入の大宗であつた財源は大いに削減された。關税收入の如き多大の減少を見ること必然である。鹽税、統税等の税收入も同樣に減ずるであらう。手持資金にも一定の限度があるすでにこの點よりして長期抗戰にも限度があると見ざるを得ぬのである。

更に問題とすべきは、支那の政治的形態を形成するに役立つ基礎的社會狀態である。國民政府が今日の狀態下に、よく國民の忠誠と有效な支持とを維持し得るかは甚だしく疑問である。支那の人口の大部分が絶望的に困窮した農民層から成立つてゐるといふことはいかにしても忘却すべからざる事實である。一方富裕特權階級にしても戰爭の破壞と財政上の影響から失ふ所甚し冬大であらう。國共合作の持續もまた問題である。あらゆる點より見て、抗戰の限度が漸く近づきつゝあると言はざるを得ない。

獨墺合邦を續る歐洲政局の動き（下）
明日の歐洲を斷ず

その直接の動機は一九三四年伊領ソマリーランドとエチオピアの國境紛爭であるが、伊國が大軍を進めるやエ國は救ひを英、佛に求めこゝに歐洲の情勢は異常なる緊張を帶びて來た、英佛としてはエ國にそれ〴〵權益を有することゝて伊國の進軍を默過する筈がなく英佛伊の外交交渉によつてこれを解決せんとしたが最初から伊國の企圖するところは現狀打開を目的とし持たざる自國の國外發展をエチオピアに求めたのであるから持てる國の英佛とエ國政策に於て相容れる筈がなくこの三國交渉のパリ會談は決裂に終つた然し乍ら英國としてはエ國に於ける利權の確保上からも亦アフリカ、印度に於ける有色人種統治の植民地政策の上からも或は又佛國と同樣國際聯盟を支持しなければならない立場からもエ國を見殺しにする事は出來ないので英國朝野の硬論は遂にスエズ、マルタに陸海軍の集結を行ひ東阿には遠征隊を增派する等により伊國を威嚇したのであるが伊國も潛水艦の移動を命じ之に對抗して屈せず更に英佛共同による對伊經濟封鎖案もその歩調揃はず何等實效を納むるに至らなかつた、他方國際聯盟はエ國の提訴に基いて理事會を開催したが議場は徒らに混亂するのみで何等纏るところなく然も伊國の聯盟脫退氣配等あつて聯盟の氣勢を殺ぎ或はオーストリー、ハンガリー等伊國と特殊關係にある國々が伊國制裁發動留保の意向を示す等あつて四十餘日に及ぶ論議の結果曲りなりにも伊國制裁を十一月十八日と決定したが之はこの期限迄に伊國の軍事行動を停止させた上新たな調停の途を見出させんとする彌縫的な英佛の肚に基いたもので實際に伊國制裁に乘出す意思のない事を百も承知のムソリーニは依然として軍事行動を停止せず首都アヂスアベバは

風前

の燈となり聯盟の狼狽は其の極に達した、加ふるに英佛兩國の輿論はイタリー制裁案が却つて伊國を硬化させたものとして國内における非難高まり英國はホーア外相が遂に辭任して聯盟第一主義のイーデン外相となり佛國ではラヴアール内閣が倒れてサロー親英内閣が出現し兎にも角にも英佛兩國は共同動作を以て形ばかりの伊國制裁を行つたが對伊石油禁輸等も何等伊國に痛手を與へ得ずして水泡に歸し此處に聯盟の無力は如實に暴露され伊國は初志を貫徹し遂に事實上エ國の併合を成就してしまつた

しかして此の間伊國をして終始斷乎たる決意を以て押し通した裏にドイツの内面的又精神的援助のあつた事を見逃してはならない、ドイツはエ國問題で列國の關心が奪はれてゐる間に着々國力充實の段階を進めた、即ち一九三六年三月イタリーのアヂスアベバ

攻略

を前にしてなされたドイツのライン非武裝地帶への進駐と再軍備の爆彈宣言は英佛をはじめ聯盟參加國を驚かし聯盟の對伊制裁氣勢は著しく減殺されたのであつた

斯くて獨伊兩國はヴエルサイユ體制の誤謬と矛盾を衝いて現狀打開の端をつくり所謂持たざる國として必然的發展過程へと移行し又將來移行すべき十分なる自信と見透しをつけたことは今日の歐洲政局を形成するに至つた主因をなすものであると云つても差支へないと思はれる

獨伊關係は伊國のエチオピア遠征を契機として双方間に於て斷乎現狀打開の積極的方針が諒解されたので加速度的に緊密の度を增し伊國のアヂスアベバ占領直後の一九三六年七月ドイツは伊國の斡旋でオーストリーとの間に獨墺協定が締結された、この協定は獨墺關係を規定したばかりでなくドイツが一九三四年に締結された伊墺洪三國協定を尊重するといふ點に重大意義を有するもので之によつて從來獨伊が互に牽制しつゝ經濟的、政治的に對立的であり競爭的であつた兩國勢力の摩擦が調整されたのであつて今日の獨伊樞軸を構成する最初の根據となつたものである

次いで獨伊の提携が如實に現はれたのは一九三六年七月丁度獨墺協定が成立した同月スペインに勃發した内亂であるフランコ將軍の率ゆるモロッコ駐屯軍によつて起された右翼の反政府軍は人民戰線の政府軍を至る所で擊破し遂に戰亂は全國に波及した、政府は英、佛、ソの援助を求めて一氣勝敗を決せんとすれば反政府軍も亦獨伊より武器彈藥の補給を得又義勇軍の

來援

を受けて攻勢に出でスペインは遂に單なる國内動亂たるに止まらず思想的に對立し、又現狀維持と現狀打開で反目する英佛ソ對獨伊の角逐ともなつてエチオピア戰爭以上に歐洲政局を混亂に陷れた

しかしながら獨伊樞軸の結束愈よ固きに反して英佛ソ側は殆んど各自の立場においての支援であつたゝめ政府軍は次第に壓されて行つた、この間ドイツは伊國のエチオピア併呑を正式に承認し續いて獨墺協定によつて深められた親善提携の結實は獨伊の防共協定となり、この大なる結束力をもつて英佛ソ陣營に對抗したこれに反して英佛は國内輿論の不一致に惱みソ聯は自國の肅正に汲々としてスペイン人民戰線に對して多く支援をなすことが出來ぬばかりか英佛ソ共同動作といふものが全然とれずスペイン内亂はフランコ政權の右翼陣營が優勢を持して翌年に持越された爾來獨伊樞軸對英佛ソ間においては間斷なく競合を續けてゐるが既に大勢は決し今年初め以來フランコ政府は人民戰線派の最後的討滅に當つてをり、獨伊日滿はフランコ政權の正式承認を聲明しこゝに獨伊樞軸は英佛ソ樞軸を壓倒して最早スペインにおける歐洲政局の動向は鎮靜に歸した觀を呈してゐる

然らば歐洲政局今後の紛爭は何處を中心として起るか、先づドイツは疾風迅雷的にオーストリー合邦を成し遂げ多年の懸案だつたアンシュルスの目的を達成したのである、ドイツの獨墺合邦は最も利害關係を有する伊國にとつてどんなに響いたか、獨伊防共協定によつて結ばれた兩國間がオーストリー問題において離反するといふ如きは今のところ考へられない、殊に一九三七年の伊墺洪三國會談はドイツの協力なくしては墺洪並にドナウ河畔諸國の經濟復興は成就出來ないとする結論に一致した事において獨伊の右地域における協力進出は益々強化されたものでありこの獨伊を

盟主

とする墺洪小協商諸國の經濟的政治的提携が強固を加へるに於て英佛がこれに如何なる作用をなすか、獨伊勢力が北進してはチエコに於けるソ聯勢力佛國勢力と正面衝突を來し東南進してはバルカン半島に英國勢力と鉢を合せる、更にドイツのバルト海への進出はポーランド、エストニア、ラトヴイア、リトアニアを介在してのソ聯との摩擦が激化すべくイタリーの地中海への南進は再びアフリカ植民地に於て英佛勢力と紛爭を起すべく今や獨伊を樞軸とした現狀打開勢力の動向は現狀維持勢力の英佛と如何なる現象を生ずるか、蓋し其の間に介在する所謂小國の歸趨こそ歐洲政局今後の動向に重大役割を演ずるものと見られる

殊にドイツ東部國境とソ聯西部國境との間の所謂バルト海と地中海の間に連なる小國は變化極まりない政治史をもつてゐるだけに歐洲ではこの地帶を空間ヨーロッパと稱されて安定勢力の國家たることを認められてゐない位で歐洲の政治的動搖地帶のこれ等小國における、現狀打開の獨伊樞軸現狀維持の英佛ソ樞軸の抗爭こそ最も注目すべき明日の歐洲政情で、現に近くはポーランド、リトアニア間、ソ聯ポーランド間、獨墺、チエコ間の風雲まことに急なるものがある。

邦人商工業者の爲め 北京に商工會議所
早くも五月一日より開設

【北京廿三日發國通】北支產業開發の進捗とゝもに最近頓に增加しつゝある北京在住邦人商工業者の利益發達をはかり、日支經濟提携の實をあげるためかねて北京日本商工會を中心に北京日本商工會議所の設立計畫が進められてゐたが、今回正金支店支配人大島幾一、鮮銀支店支配人萱場昌、商工會長越智城吉氏等の間で具體案も出來上り關係當局の諒解も得たので四月中旬北京總領事館とゝもに諸般の手續きを了し、愈々來る五月一日から開設することゝなつた、同會議所は北京市一圓を地域として設立せられるもので、三條胡同の日本人民會を使用し會頭に越智城吉、顧問には大島幾一、萱場昌、小晋勇の三氏が就任する筈であるが、組織ならびに事務權限は次の如くである

一、組織　帝國臣民又は帝國の法律により設立したる法人若くは日華合辨會社にして本會議所々在地區内に營業所又は事務所を有し、商法第二百六十三條及び第二百六十四條に揭げたる商行爲に屬する營業をなすものは會員たることを得

二、事務權限（1）北京市在住日本人商工業者の利益發達をはかるに必要なる方策を講じならびにこれがため適當なる施設をなすこと（2）商工業に關する事項につき意見を行政官廳に開陳し、その諮問に應じ、ならびに商工業の利害に關する意見を發表すること（3）商工業の狀況及び統計を調査發表すること（4）商工業に關する仲介または斡旋をすること（5）商工業者の委囑により商工業に關する事項を調査し、また商品に關する檢査證明をなすこと（6）商工業者に關し帝國總領事の承認を得て諸外國官憲又は公署と交渉すること

北鐵接收三周年記念日慰靈祭

北鐵接收三周年記念日を迎へた廿三日哈爾濱では事變下・あつてお祭り騒ぎを取止め午後二時周、宇佐美哈鐵正副局長以下各課長は全從業員を代表して舊北鐵從業員物故者眠るロシア人墓地に參拜敬虔な默禱を捧げ引續き午後三時より中央寺院に於て北滿開發先驅者の慰靈祭を嚴肅裡に執行した【寫眞は中央寺院に於ける慰靈祭】

吉林 水鄕水溫む
例年より十日早い

この頃の暖さに松花江の氷も早や解け初め江南岸では既に小波さへ立つてゐる處もあり、氷上の交通も危險になつたので吉林警察廳では廿三日人馬共に氷上交通禁止の制札を立てたが、例年よりも十日早くこの分では四月四、五日頃には解氷するだらうと見られてゐる

通貨混亂愈よ甚大 上海爲替市場

【上海廿三日發國通】漢口政府の爲替政策變更以來爲替統制點を離脱した上海爲替は連日ヂリ安歩調を辿り二十三日朝正金の對日賣値は九十三圓丁度とノミナルを唱へ市中レートは九十圓見當の買唱さへ出るに至つたゝめ上海財界の關心は爲替動向の一點に集中され今後の推移には重大な關心が拂はれてゐる、しかして爲替統制が實質的に破綻した今日において爲替の水準を一定するには今後中央銀行の爲替賣却がどの程度に、又いつまで續くかといふ點にかゝつてゐるため爲替業者はいづれも中央銀行の爲替政策の推移に對し形勢觀望の態度をとつてゐるが、今回の爲替政策の轉換がモラトリアムの最中に斷行されたゝめ爲替市場は極めて少額な實需を除いては全く死滅し、これがため商取引の前途は全く見透しつかず由々しき事態に陷つてゐる、既に先市中レートの回復は望み薄と見られ、交戰第三期における通貨混亂の發展は大いに不安の情勢をすら憂慮されるに至つた

杉本、嘉子 再び北樺太に送還

【東京國通】最近ソ聯から日本内地へ歸つた某外國人の情報によれば岡田嘉子、杉本良吉の兩名は再び大陸から北樺太ソ聯領内に送還された事實が判明した、嘉子、杉本の兩名は去月三日アレキサンドリアの刑務所から内務人民委員部員の嚴戒裡にハバロフスクウ本部においてスパイ現行犯として嚴重な取調べを受けるとゝもに身柄釋放を交換條件にわが國内情勢等について訊問されたものと見られるが、ソ聯當局は去月十日嘉子、杉本兩名の大陸護送の報告を在亞港帝國總領事館田中文一郎氏を通じて我外務省に返達したまゝその後再三の釋放要求に對して一切回答を拒絕してゐたので、兩名の安否は全然判らず今日に及んだものであるが今回の情報により極く最近においてハバロフスクを經てソ聯領北樺太の某地に送還拘禁の上今なほ取調べを續けられてゐるものらしい、なほソ聯は身柄釋放その他について一切默殺に附してゐるのであり、嘉子、良吉の運命が假令釋放されるにしてもなほ相當の長時日抑留取調べの上であり如何に轉換するか國際的話題の結末は容易に豫測を許されない

日鑛咸鏡工場の重油タンク爆發

【京城國通】廿三日總督府への入報によれば廿二日午後二時咸鏡北道慶興郡灰山所在日本鑛業會社乾溜工場重油槽爆發、附近一町四方にわたる家屋の窓硝子全部破損したが幸ひ人畜には死傷なかつた、原因は重油槽にガス充滿してゐるのを氣付かず乾溜電壓の試驗中火花がガスに飛び込んだ結果と云はれるが損害十萬圓以上の見込み

香港の天然痘 猖獗を極む

香港方面の天然痘はその後益々猖獗を極めてゐるが、廿三日國際聯盟東洋支局（香港にある）より海務局檢疫課宛て傳染病週報によれば本月六日より十二日までに香港において更に二百十四名の新罹病者を出したが、その他同期間内にボンベー二百廿七名、マドラス六一四名、ラングーン廿三名の患者を出したとのことであるが、なほ香港における現在までの罹病者は約二千名に上る豫定である

滿洲工業會 役員會開催

滿洲工業會では廿三日午後二時より同會事務所で第五十三回役員會を開催

一、勤勞所得税徵收簡易化に關しては現在の徵收狀態の改革につき經濟部に請願書を提出

一、技術員爭奪防止に關しては工業會としてこれが對策に關する具體案が纏つたので、兩三日中に同會山本理事長が上京當局に陳情することゝなつた

運命鑑定
煩悶の解決 開運の指導
一生に一度ぜひ 三月卅一日まで
ないと思ふな運と災難
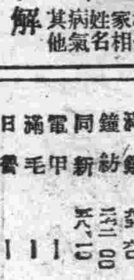
運勢・適業・相性・家相・姓名・病氣・其他
何でも即座に解決する
（書生入用）本人來談
新京寶山百貨店前 高島易斷所

商況欄（廿三日後場）

株式相場

●奉天株式（短期）

銘柄	寄付	大引
滿取	一六七、〇〇	一六六、八〇
新東	九三、三〇	—
大新	八八、七〇	八九、一〇
滿運	—	—
日鹽	四〇、一〇	—
河新	一五、二〇	—
五品	六四、六〇	—
滿鐵	二〇二、〇〇	—
鐘紡	五八、一〇	—
同新	—	—
電甲	—	—
滿毛	—	—
日書	—	—
電業	—	—
化學	—	—

●大連株式（短期）

銘柄	寄付	大引
五品	一五一、一〇	—
新東	一〇五、七〇	—
滿重	六五、五〇	—
同新	六〇、八〇	—
鐘紡	二〇一、一〇	—
滿鐵	五八、六〇	—
同新	五八、〇〇	—
土木	一三、四〇	—
豆新	一七、一〇	一

新京取引市況（廿四日後場）

品名	寄	引	出來高
大豆	—	—	—
高粱	—	—	—
小豆	—	—	—
米高粱	—	—	—

ナショナル瓦斯コンロ

品名			
玉蜀黍	—	—	—
●大豆 三月限	五、三四、五	五、三七	四七車
四月限	五、四〇	—	一六車
●高粱 三月限	四架	—	—
四月限	—	—	—

手形交換高（廿四日）

四八三枚　二〇七九、八三三、八〇

鮮魚小賣相場（三月二十四日）

品名	最高	最低
氷鯛		
中小鯛	七五	四五
カスゴ		
チコ鯛	五〇	
通子鯛	五〇	
チヌ鯛	四六	四〇
アマ鯛	三〇	二〇
イセエビ		
車エビ		
白サエビ	九五	七七
小エビ		
マグロ		
ブリ	四二	
ヤズ		
ヒラス	五〇	四〇
マナカツヲ	一、〇五	三四
マス	五〇	二七
サワラ	六〇	
サゴシ		
スズキ	二七	
セイゴ		
ニベ	二七	二〇
アジ	三四	
サバ	三一	二七
赤ムツ	二七	
メバル	三〇	二七
アブラメ	三八	二四
ボラ	三五	二九
スクチ		
タコ	二八	一六
飯蛸	三〇	二〇
紋甲イカ	五〇	六七
甲イカ	四七	
水イカ	六五	五〇

品名	最高	最低
ヒラメ	三〇	一六
カレイ	一七	
干カレイ		
イカケ		
コノシロ		
コチ	二一	一〇
カナガシラ		
オコゼ		
ハゲ		
キス		
ハゼ	一五	一二
サヨリ	五五	四二
アナゴ	二七	二一
ハモ	一四	
タラ	一二五	
赤エイ		
銀魚		
鱸		
ズキ	四〇	二〇
貝柱	四〇	三五
帆立貝身	三〇	一〇
赤貝	二〇	一〇
ムキミ貝	二二	
ムツカニミ		
鮑貝		
オバ	三〇	二〇
黒生子	二〇	一〇
カニ	二〇	一三
カマボコ	五〇	一八
チクワ		
スト		
梶木（切り身相場）	一、一〇	四〇
小エビ		
ススキ		
ヒラス	一〇	八〇
サケ		
サワラ		
ヒラメ	五〇	四〇

御衣裳替えに！ 寶山獨特の
春衣大賣出し
三階
國家總動員下の生彩張る本年度流行の粋豊富取揃へ……是非御光覧の程を!!
◇春の流行セル ◇春の御召銘仙
◇春の新興着尺 ◇春の小紋縮緬
◇春の織名古屋帯 ◇春の訪問着
支那服賣場新設
御誂へ承はります 二階
運動具賣場擴張
萠ゆる若草にスポーツの季節來る
野球用具、テニス用具其他豐富充實 二階
優勝盃、メダルの御注文承はります
新京 宝山
電代表②五〇一一番

寫眞は
永樂町三ノ一九
大和寫眞館
電話③五一五三番

Columbia
第二〇三號（濃青色）
第二〇四號（若草色）
賣價 ¥45.

戰勝記念發賣 第二三〇號
賣價 ¥28.
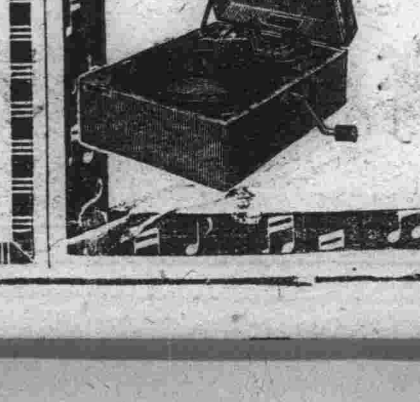
ホータブルの選び方
音の良い事と輕量である事が絶對必須條件であります
コロムビア製品は更にモーターの優秀な點で他の追隨を許しません。
コロムビア ポータブル
製造發賣元 日本蓄音器商會 株式會社

出た!!備へよ!!支那經濟發展の指針
支那問題研究所編纂
昭和十三年度版
支那經濟年報
―菊版四〇〇頁―定價貳圓五十錢―郵税二十四錢―
頑愚蔣政權の壞滅末だしと雖も、支那新政府治下に於ける衆庶多數の深刻な要望と相待つて我が對支經濟開發が絶對必至の不動的大方針であることは贅言を要しない、本書は焦眉の急であるこの新狀勢に對處せんとする人士の指針たるべく最近における支那の産業、經濟、財政、金融、交通其他のあらゆる部門に渉り精密なる統計と解説とを輯錄編纂したものである『本年報の編纂を企圖した支那問題研究所は常住座臥絶えず支那研究に沒頭する優秀なるスタッフを擁し『支那問題研究』並に『經濟旬報』を發刊して居り蒐集整備された調査資料は潤澤豐富である本年報はわが對支方針の動向を明察した若き學徒等が該博なる蘊蓄を傾注して奉仕的に編纂した當代無比の良書で苟も對支事象に關心を有する人々にとり絶好の參考資料の集成たることを斷言する
發賣 大連市櫻花台一六九番地 明文社 電話五一四六八番 振替大連六二六六番
賣捌 奉天千代田通四〇番地 大阪屋號滿洲卸部 電話三、七二五四番 振替大連二五七四番

安んじて天職へ
教育國是の大本確立
民生部教育司鋭意改善

教育司當局では新學制實施による教育體型の整備、新教授用圖書編纂の第一期分完成と相俟ち教育者の素質向上を期して今年度より初中等教員養成の八ヶ年計畫を樹て高等師範學校並に師道學校の開設中央、地方教員養成所の増設等によつて可及的速かに所期の目的を達成することになつたが、これに伴ひ教職員の身分保障、待遇改善等についても充分考慮を加ふることになり目下部內で改善案を考究中である、すなはち現在全滿初中等學校に勤務してゐる教員數は約三萬でこの外前記教員養成機關の整備に伴ひ今後毎年三千名づつ新教員が増加することになつてゐるが現行規程では之等の教員の身分保障待遇等に關しては何等の規定もなく社會的にも甚だ不安定な狀態にあるためこの點に留意し教育國是の大本を確立せしめる要因として教職員の身分を保證し、官吏若しくは官吏待遇に昇格せしめると共に物質的にも大いに考慮しようといふ案で、當局では明年度から是非實現させたいと大いに意氣込んでゐる

親日教育目指し
新政府教育方針決定

【北京廿三日發國通】中國臨時政府では教育方針の根本的改正につき研究を重ねてゐたがこの程決定、議政委員長湯爾和氏より各教育機關に通達した、すなはち從來國民政府の教育方針は排日に重點を置きたるため今回の事變を惹起するに至つたもので將來これが根絶をはかつて親日教育に轉向、事變後學校の復活は先づ小學校より漸次中學、大學に及ぼしそれぞれ生活に即應し、德育に重きをおき外國人經營の學校に對しても嚴重なる監督指導を行つて新政府の方針に從はしめることゝした一方從來の教科書中妥當を缺くもの多きに鑑み一齊に改訂發賣し教職員も講習會等によつて再訓練せしめることゝして根本的に教育方針に改善を加へるものである

と見られてをり、一般に日本語熱が非常に盛んで教育局ではこれが全國的普及に苦心してゐる

軍刀修理團 北支へ

陸軍野戰砲兵廠所屬軍刀修理團々長栗原彥三郎氏一行廿名は廿三日入港の扶桑丸で來連したが、廿四日出帆の北京丸で北支に赴き約一ヶ月間にわたり北支各戰線を廻り軍刀修理に當るはずである

目覺しき大道政府 普通教育方針
開校既に八十校に達す

【上海廿三日發國通】大道政府教育局では三月一日既に小學校九校を開いて平和の聲も高らかに通行人を微笑させてゐたが、さらに第二次の開校準備を完了したので、四月一日より浦東の市政府附近三校陸行十一、高橋五、東溝四、洋涇四、三林唐七、楊思橋六周浦七、南市六、曹家渡三、劉家二、上海縣五、市中心三眞茹六、合計七十二校を一齊に開校することゝなつた、しかして兒童總數は九千五百六十三名で、これが教員百三十二名を求る二十八日教育局に招致して講習會を開き、大道政府の指導精神ならびに開校後の打合せをするが、學童は殆んど難民が多いので教科書は筆、墨、硯、石板、石筆、鉛筆、ノート、紙などの學用品一切を無料で支給される特に注目すべき點は從來一期間に二弗乃至四弗の授業料を學童より徴收してゐたが、大道政府はこれを免除したことでこれは將來義務教育制の前提

延吉領事分館 六月昇格

間島總領事館並に圖們領事分館は來る三月末日を以て閉館に決し右に伴ひ延吉領事分館は來る六月頃領事館に昇格することゝなつた

此の潑剌さを見よ！
新政府治下の青年支那
オリンピック參加熱望

【北京廿三日發國通】皇紀二千六百年九月國際オリンピック大會は東京市において華々しく開催されるが、新興國の意氣に燃える中國青年の同大會參加の熱意を示し新民會中心としてこれが具體化に努めてゐる、支那事變も漸くおさまり新政府の統治下に治安も確保され各大學、專門學校も復活スポーツの春を謳歌しつゝある折柄明後年親善の隣邦日本に開かれるオリンピック大會には是非とも參加して圓熟せる技倆を天下に發揮したいと學生、青年等より新民會にこれが具體的運動を懇請する向きもあり、同會としても國民體育の向上から新民體操を近く制定する一方、體育聯盟統制の方針にあるので來るべきオリンピック大會に全種目出場は困難としても一部競技に乘り出すべく非常な意氣込みで關係方面に折衝することゝなつた

第七次司法官會議（第一日）

第七次司法官會議は廿四日（午後一時）より三日間國務院講堂で開催、地方側司法官百六名、中央部より三十名出席第一日は司法部大臣訓示、最高法院長及び最高檢察廳長の訓示を以て終了した

林最高法院長訓示要旨

滿洲國成立して茲に六星霜、國礎日に固く國際的地位も愈々昂まりつゝある、即ち昨年イタリースペインの承認あり特近にはドイツも亦承認の用意ある旨闡明されてゐる、特に日本は承認より一歩を進めて治外法權を撤廢し、わが國の主權を完全に獨立せしめるに至つてその親善提携は一層緊密を加へた

我々滿洲國民として誠に感激に堪へないと同時に今後一層責任の加重されたことを痛感する次第である

蓋し領事裁判權の創設は一國の司法權において妨害せらるゝ事實に甚しいものがあるが既に創設されたものを撤廢に導くは容易なことでなく、中華民國が懸命の奔走にも拘らず今尚目的を達成せざるはその例である

我國は日本國の好意によつて自發的に撤廢せられ、その滿洲國へ期せられることの大なるを思ふ時、吾人はこの至遇に酬ゆるの覺悟を奮起するに充分なるものがあると茲に吾人今後の責任につきその要點を擧ぐれば法律と人材との兩方面に分つといひ得る建國の當初立法に遑なく從前の法律は殆んど援用をもつて運營されたが、この間積極的に編纂を行ひ友邦の法律專門家の贊助を得て重要なる法典は大いに整備され、既に昨年末をもつて九分通り完成をみたのである、よつて吾人は如何にこれが運用を完うするかに留意すべきで、司法の人材を鑒ふることは司法機關の案件龐々繁顕を加ふる將來に備へて最も必要なことである幸ひ日本は大公無我の心をもつて熱誠をこめて援助せられ優秀なる人材を當滿洲國に送られ、相助けて司法業務を處理さる、こゝに於て吾人は如何にして心を虚うして相共に法理を究めこれを實用に供し小にには和衷共濟の實を擧げ、大にしては一德一心の精神を貫徹することに努むべきかに充分の留意を要するのである今回の會議は領事裁判權撤廢後最初の司法會議であつて正においても重大意義を有するものであるから諸官と共に大いに其成果を期待する次第である

賜謁 簡任以上資格者

司法官會議に出席の簡任官以上は廿四日午前十時廿分張大臣、及川次長等本部簡任官とゝもに宮中に參內皇帝陛下に拜謁を賜り恐懼して退下したなほ同會議に來賓として出席の櫻田覺廣島控訴院長、和田長崎控訴院檢事長、岡本京城覆審法院檢事長外三氏も同十時三十分續いて參內拜謁を賜つた

讀者の領分

投稿歡迎 中傷不可

京タクとメーター

二十日午前中京タクダイヤ街營業所から二台ハイヤーして上京客を案內し市中を一巡した婦人子供ばかりの五人連れのお客があつた、見物も濟んでニッケギャラリー前で降りさて料金支拂ひの段になると一つのメーターは金三圓二十錢也、も一つは金二圓七十錢也を指示してゐる、疾走中或は前後したこともあらう、スピードの關係もあつたであらうが、同じコースを同じ樣に廻はつたことは間違ひない、メーター料金は走行距離によつて表示されるとすれば、この問題は如何しても不可解だ

一口にメーターが狂つてゐたと言つてしまへばそれまでだが、乘客はメーターの絶對安全公平なる性質に信賴してゐるわけだ、これが單獨なる場合は一言も出すことは出來ないであらう、しかも平常乘り慣れたコースでもなく、物見遊山に使つたわけでもあるし然し今度は生憎あまりにもはつきり違ひすぎる位の比較が出たわけだ、その上猶いけないのは運轉手の態度だ、斯くの如き自明の理であるにも拘はらず、各々メーター通りの料金を強要してやまないことだつた、その言草が振つてゐる「メーター通りでないと私が會社に責任を負はねばならないから負けるわけにはいかない」と言ふのだ、かゝる特別の場合は特別な應急處置と言ふものが教へられていねばならないはずだ、これではサービスの眞意義も運轉手の權威もヘツタクレもない（メーター愛好生）

北支各農村へ春耕
種子配給開始

【北京廿三日發國通】春耕期に直面して農耕資金に乏しい北支農民の救濟復興方策については中華民國臨時政府、軍特務部々の他關係機關を總動員して考究の結果五十萬弗の巨資を投じ農民に春耕種子を配給することゝなり滿洲國、日本當局の深厚なる好意により同方面より馬梁、小麥、粟棉花その他の種子を大量に購入することになり既に種子は續々と現地に到着配給されることになつた、即ち事變勃發と同時に日支兩軍が衝突せる郎坊には廿四日粟、廿五日高粱の種子が到着、村長の手を經て農民に配給されるのを皮切りに津浦、京漢沿線の各縣農村一帶の農民に必要なる種子が供給されるわけで北支八千萬の農民はこの新政府、軍方面の種子供給に絶大の感謝を捧げてゐる、なほこの劃期的な試みに有終の美を收めしめるため次のやうな順序をもつて播種から收穫までの指導援助をなすことになつた

一、三月中旬から下旬まで各縣村長の手を經て農民に種子を配給する
一、六月上旬配給種子發芽狀況の調査
一、七月より九月中旬に作柄の調査、收穫高豫想
一、十月上旬種子配給區域一般の成績綜合調査

なほ十月下旬には收穫物の品評會のほか種子を配給された農民の感謝報恩會などの計畫も進められてゐる

工鑛技術員養成所入所生 廿九日新京着

滿洲工鑛技術員養成所は愈よ近く日本人學生の入所を見ることゝなつたが入所生は大部分今春日本中等學校を卒業した者で、三月二十八日日本內地からの入所生と合し百五十名が一團となつて奉天、撫順の工業地を視察の上二十九日新京着の豫定である

永井參事官東上

永井企畫處參事官、椎名產業部鑛工司長、横山經濟部文書科長等一行は廿四日午後四時四十分發列車で東上、產業五ヶ年計畫第一年度の實績ならびに本年度以降の新計畫全般にわたつて大藏、商工、農林各省對滿事務局、企畫院等關係各機關に說明、諒解援助を求めることになつた

郵政管理局長會議

第四回郵政管理局長會議は廿三日午前十時から交通部會議室で開かれ、滿鐵附屬地行政權移讓後最初のことゝて移讓關係の問題について打合せをなした廿五日まで引つゞき開かれる筈

熱河觀光座談會

滿日文化協會では、今般日本觀光局滿洲支部の依賴により來る廿六日午後六時より同協會において弘報處、營繕事務局、民生部禮教司、滿日文化協會代表はじめ建築家、滿家など約十名參集の下に熱河觀光宣傳に關する座談會を開催する

新情勢に適應 同業組合結成
奉天市當局積極的奬勵

產業都市奉天の堅實なる發展を期し商工會、農事合作社等強力なる產業機關の組織に邁進しつゝある奉天市當局では今回更に各商業部門別の同業組合結成により市內に分散する各種業者を組織せしめ新情勢に應ずる產業活動を促進するためこれが手初めとして滿人側經營の染布、紡織、針織、膠製造等各部門に對しそれぞれ同業組合を組織することゝなり目下各業者との間に着々準備を進めてゐるが何れも來る五月頃までに組織を終る豫定でこれ等滿人側業者は染布百軒一ヶ年の總賣上高は千四百萬圓を筆頭に紡織業百二十軒六百萬圓、針織百二十軒四百萬圓、膠製造業十二軒一萬圓とそれぞれ好調を示してゐるが最近染布、紡織、針織等各業者は時局の影響下に日本棉花、東洋棉花その他日本紡績業者より原料買入れに支障を來し嚴重な代金前拂ひを強制される等幾多の困難な事情にあるので市當局としては成り行きを憂慮の結果分散する業者を一體となし強力なる組合組織を作り原料製品等の共同買をなし業者の信用向上を計る一方市當局としてもこの組合を對象として內地業者金融合作社その他關係方面との仲介斡旋に積極的に乘出さんとするもので組合實現により之等業者の利益は愈々確保されるものと期待されてゐる

滿系首腦警官 日本視察

警務司では滿系警察官の素質向上を圖るため毎年地方滿系警察官を選拔して內地警察制度の視察旅行を實施してゐる

史蹟保存會準則

今般民生部に於て全滿各社會科に指示實施することゝなつた縣旗市史蹟名勝保存會準則は左の如くである

縣（旗市）史蹟名勝保存會準則

第一條 本會は某縣（旗市）史蹟名勝保存會と稱す
第二條 本會は事務所を某縣（旗市）公署內に置く
第三條 本會は某縣（旗市）內に存する古蹟古物名勝天然記念物及舊蹟を調査研究し其の保存方法を講じ並に之に關する思想の普及を圖り鄉土愛護の精神を涵養するを以て目的とす
第四條 本會は前條の目的を達成する爲左の事業を行ふ
一 古蹟古物名勝天然記念物又は舊蹟として保存すべきものゝ調査研究並に之が管理保存
二 古蹟古物名勝天然記念物又は舊蹟等に關する講演會、展覽會及研究會等の開催並に印刷物の刊行
三 其の他本會の趣旨を普及徹底するに必要なる事業
第五條 本會の經費は事業收入寄附金及補助金に依る本會の會計年度は國の會計年度に依る
第六條 本會の趣旨に贊同して入會したる者を以て本會の會員とす
第七條 本會に左の役員を置く
會長 一名 縣（旗市）長を推戴す
副會長 二名 內一名は副縣長（副市長又は旗參事官）を推擧す
委員 若干名 左の者に付會長之を委囑す
1、縣（旗市）公署關係各科長
2、職員參加者の中より若干名
3、地區代表者として該地區委員の中より若干名
顧問若干名 學識經驗ある者に就き會長之を委囑す
第八條 會長は本會を統轄し本會を代表す
副會長は會長を補佐し會長事故あるときは之を代理す
第九條 委員は委員會議を開催し本會の重要事項を審議し並に各代表地區內の古蹟古物名勝天然記念物及舊蹟の調査及保存方法の徹底に努むるものとす
第十條 委員會議は必要に應じ會長之を召集す
委員は半數以上の同意を得て委員會議の開催を會長に請求することを得
委員會議の議長は會長之に當る
第十一條 委員の任期は二ヶ年とす但し重任を妨げず
第十二條 顧問は會長に對し又は委員會議に出席隨時意見を述ぶることを得
第十三條 會員は常に本會の目的及事業の遂行に協力し並に必要ある場合は隨時會長に對し意見を述ぶることを得
第十四條 本會の事務を處理する爲左の職員を置き會長之を任免す
幹事長 一名 縣（旗市）公署關係科長を以て之に充つ
幹事 若干名 縣（旗市）公署關係各科長又は職員及其の他の者を以て之に充つ
事務員 若干名 縣（旗市）公署職員及其の他の者を以て之に充つ

三井耳鼻科 （電話2―4885番） 新京興安胡同101號 （電々公社本社西側） 院長医学博士 三井忠

あづま壽し 店・食堂 出前迅速 三笠町 電(3)五〇七五番

電話ト金融 ◎迅速低利金融◎ 僅カナ頭金デ御買入ガ出來マス 名義變更セズ 電話ノ御用ハ 荻本電話店 入船町一ノ廿二ノ二 電③六二六七

堅牢第一 カバンは大一

おそばの徳用は さぶ秀へ 吉野町銀座キネマ前 電話③六六四三番

眼科 中山醫院 新京錦町三丁目七 院長 中山

ハイ

滿鐵沿線各眼科 羽年眼科醫院 滿鐵醫院眼科 市立醫院眼科 ◎御指定 専門メガネ 老精華眼鏡店 本店 大連 支店 奉天

綿打直し ふとん仕立 定評ある ㊥佐藤商店 新京豊樂路公設市場 電話(2)四七四六番

往診即時 產婆派出 入院隨時 病室完備 電話（代表）2―5678 （受付2―2106・病室2―2157） 診療科目 內科、外科 產婦人科、小兒科 皮膚泌尿科、性病科 各科專門 年中無休 新京慈光路四〇一（南新京驛近く興亞街角 バス慈光路停留所前） 慈光醫院 院長 醫學博士 饒村佑一 （舊名新都病院） 新京慈光路、慈光學園內 民生部大臣認許 慈光助產士看護婦學校 （振替口座新京二〇五〇番） ●生徒募集 希望の方は申込れたし

小型映畫ニュース 9.5M/M ALMA 驚異！國產化された 九ミリ半撮影機アルマ！ 小型シネ界の雄獨逸シーメンスカメラを其儘再現せる驚異的撮影機アルマは非常時國產愛用の宣傳せらるる折柄正に近代日本精密工業の威力を遺憾なく發揮せる優秀機である ブルミエール F2・8付 ¥215.00 ▼フイルムの裝塡簡易無比、特殊安全裝置付 ▼スプリング輕快にして一捲全巻の撮影可能 ▼八、十六、六十四齣速度調節及び絞りとの驅動調節裝置 ▼フイルムを詰めた儘スプリングを弛め得 ▼近景中景遠景の簡便なる三段焦點に依るピントの鮮鋭 伴野貿易株式會社

返品自由 返金 世帶道具の加藤陶器店 電話(3)五八三八番 電話(3)六五八三番

春を稱へて スプリングコート 見るからに輕快な色・柄・生地春光に・若綠に男に女にすべて己が周圍にマツチするスプリングの種々がいとも豐富に入荷いたしましたいち早くどうぞ…… 九・五〇 一二・五〇 一六・〇〇 一七・五〇 二一・〇〇 二四・〇〇 二七・〇〇 三二・〇〇 三五・〇〇 三七・〇〇 寸法はいづれもお軀に合せてすぐ直します フジヤ洋服店

春の婦人洋裝は是非興順增百貨店の婦人洋服專門部へ 日本橋通り南廣場 電(3)三〇九一

家庭

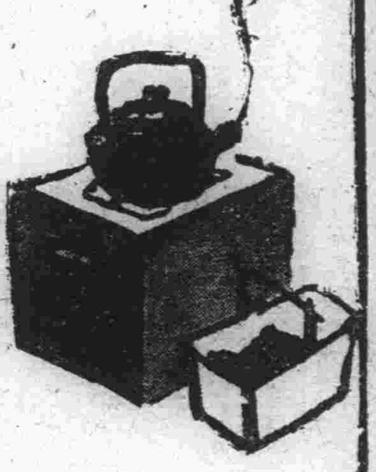

運動選手の食物はトレーニングの心算で

運動の種類と程度で定めよ　適當な食餌と攝生法

食物の攝り方は各人の趣味嗜好、習慣に支配されるが、それだけに頼るわけには行かない。

スポーツマンにあつてはその運動の性質や程度によつて一様ではないが、とも角、食慾によつて食物の量を決めてはならない、食物の質はもはや食慾によつて決めるわけには行かない、昔のやうにスポーツマンが食慾にまかせてなんでも食べるといふのはよくない。

現代及び將來ではスポーツマンの食物はトレーニングのやうに學術的に考へられなければならないと思ふ。

たんとなればスポーツの種類並びに程度によつて決められる食物が存するからである、この方面の研究はまだほんの緒口についたばかりである。

スポーツでは

まづ食物の胃中停滯時間に留意しなければならない、運動の種類程度によるが、食後一時間たゝない中に運動してはならず、運動の理想的な時間は食後二、三時間の後である、試合の時間なぞに制約されて食後間もなく運動しなければならないときは、胃中停滯時間のできるだけ少い食物を選ぶ、停滯時間の少い飲食物からあげると

水、炭酸水、コーヒー、茶、麥湯、ココア、ビール、ブイヨン、肉煎汁、牛乳（一合位）半熟卵、砂糖水、果汁、レモネード、粥、葛湯、果物（一個）白パン（1一8片）野菜、米飯（一碗以内）煮魚（一切）煮肉、ビーフステーキ

といふ順である。

分量が多ければなんでも長い時間胃中に停滯するから、スポーツマンにあつてはとりわけ滿腹するといふことがいけない、それで食慾にまかせて一度に食べるよりも食事の回數を增して少量づゝ攝るを理想とする。

食事の間に

輕い飲料ブイヨン、牛熟卵、牛乳、菓子、果物などを攝取するのがよい。

つぎに食物の量であるが、これは食物の容積ではなくて食物の熱量で計つたものであるが、スポーツマンや、兵士や一般の肉體勞働者は、いづれも筋肉を激しく働かせるから普通の場合よりも消費する熱量が大きいのである。

熱量は一時間毎にどの位い消費されるかを次の表によつて示しておきたい。

散歩	一三〇－二〇〇カロリー
行軍	二〇〇－四〇〇
自轉車（風に向つて）	六〇〇
同（平生）	一八〇－三〇〇
水泳	二〇〇－七〇〇
スキー	五〇〇－九六〇
スケート	三〇〇－七〇〇
ランニング	五〇〇－九三〇
ボート	一三〇－六〇〇
登山	二〇〇－九六〇
角力	九八〇
劍術	五三〇
拳闘	五八五

右によつても判るとほり、スポーツのカロリー消費は極めて大きい、最も大きいのは角力である、つぎにスキー、登山、ランニング、スケート、水泳、ボートの順である。

一時間運動することによつて、以上の表のやうな熱量を攝取しなければ體の成分が消耗してしまふことになる、角力のごときは九八〇カロリーに達し、散歩の消耗するカロリーの實に四倍以上である。

瓩について四十五カロリーの食物を必要とする。蛋白質の必要量は體重一瓩について一・五瓦である、從つて四十六瓩（約十七貫三百匁）の人では一日三千カロリーの食物と蛋白質を百グラムほど攝らなければならない

運動をやる人は

この外に、運動の種類及び程度に應じて前に示した表のやうなカロリーを追加しなければならないことになる。

そして、注意してほしい事は、筋肉運動では蛋白質よりも含水炭素が役立つといふことである、つまり澱粉糖質類が必要なのだから、甘い物を食べるのがよい、戰地にもこの見地から甘い物が必要である。

いま假にランニングの練習を三十分やつたら約二五〇～四五〇カロリーを消費する、これを砂糖で補ふと一瓦三、八カロリーであるから六十三瓦から百瓦を攝らねばならないところがスポーツのエネルギーは糖類からだけ攝つてはならないのである、なんとなれば含水炭素が吸收されるにはヴイタミンBと無機鹽類を相當必要とするからで、從つて、野菜スープ、果實、麵麭、酵母等攝らねばならない、少量で多量のカロリーをもつてゐるのは脂肪である、これは一瓦について九・三カロリーをもつてゐる。

スポーツマンに限らず、蛋白質、含水炭素脂肪は機關車の石炭のやうなものであり、各種ヴイタミンと無機鹽類は機械に對する油のやうなものである、無機鹽類は果物野菜牛乳に含まれてゐる。

(1)「アリャ〳〵」トヒトビトガアキレタノモムリハアリマセン。サツキナゲアゲラレタボンキチガ、オチテクルヒヨウシニ、ゲンコツガコツントクセモノ・アタマニブツ、カツタカラタマリマセン、ナニシロイシアタマノアイテニキタエタゲンコツデスモノ、クセモノハカンタンニノビテシマイマシタ。

(2)「コリヤドウシヤ」「フシギ〳〵」トヒトビトガアキレテキルマニ、ボンキチハクセモノ、カタカラポントトビオリテ「サアクセモノハツカマヘタ、ハヤクナハヲカケナイトマタアバレダスゾ」トオドカシテオキテ「ナガヰハムヤウ、ケンノン〳〵」エツサ〳〵トニゲダシタ。

花の買ひ方と永持ち法

▼…花を買はうと店頭に立つ時先づどんな花が新しいか古いかを見分けるに迷ひます。例へばバラは、どなたも蕾を蕾をと言ひますが、どれでも蕾であれば開くかと云ふと、さうではありません。全然開かないのと開くのとがあるのです。どう言ふのが良いかと云ひますと、蕾の先が一寸ほころびかゝつたのが開くので先がキリッとねぢれて尖つたのは全然開きません。この點によく御注意して下さい。花の新しい古いを知るには、葉の活々した艶々しいのが良く、又永持がします。カーネーションはガクを一寸指だけで押へて固いのは新しく、持が良く反對に軟いのは古く、持も悪いのです。

▼…次に折角買つた花を、どう云ふ風にして永持させるかと申しますと、買つて歸つて二寸根本を切つて水揚げをよくします。毎朝水を取り替へその度毎に莖の根を少し切り上げて活ける樣にします。根本を絶對に乾かさぬ事、木物は別として一般の切花は、太陽の光線や、風にあたる事は壽命を短くします。殊に、溫室物は風にあてないで下さい

▼…若し非常に花が萎れました時は、莖の根本を切り上げ新聞紙に包んで花器の中に入れるか、又霧をかけて、土間に横にねかして數時間置くと元通りの立派な花に返ります

春とヒステリー

"こんな婦人に多い"

醫學博士　辻山義光

春になつて諸々の木の葉が萌え、陽氣がぽかぽかしてくるとヒステリーが增えるといふ女とヒステリーといふ言葉は容易に絶えないが、戰爭とヒステリーといふ言葉も歐洲大戰當時に出來た。ヒステリーといふのは單に虛榮強い、我執の強い女のことをいふだけでなく、相當複雜な精神病の一種に最近の學說は數へてゐる、それについて臨床的にも經驗豐富な辻山博士のお說をうかゞひました

―◇―

アイヌの主に中年の女の間に「イムー」と呼ばれる一種の精神病がある、ふだんは何でもないが、自分の嫌ひなものを見ると忽ち發作を起して身體を硬直させ、傍にゐる人の眞似をする、その人が「バカ」といへば「バカ」といひ、「ヒコーキ」といへば同じく「ヒコーキ」といふが、何か命令すると必ずその反對のことをするし、たづねると人前で云ひ難いやうなことでも何でも饒舌つてしまふ、發作が治まると發作以前の狀態と變りがなくなるが、發作中のことははつきり覺えてゐて、たゞ自分で抑制することが出來ないのだといふ、クレーペリンはかういふのを「原始形ヒステリー」と呼んで、ヒステリーの範疇に數へてゐるが、ヒステリー患者の特徴は、意識してゐても自分にどうすることも出來ないことである、要するに自分で自分を處理することが出來さへすればヒステリーは起らないわけである

精神的な抑壓や恐怖が意識下の世界にコンプレックスとなり、それが形を變へてあらはれるのがヒステリーで、拘禁性精神病、戰爭神經症などと呼ばれるのもみんなヒステリーの一種である。

一般にヒステリー性格と呼ばれてゐるのは虛榮強く、自己中心的（自我の強い）な信じ易い人であるが、勝氣で世話好きな人もやはりこのうちに數へられる、非常に理性的だと自他共に信じてゐる人の中に、しばしばヒステリーになる人があるが、多くの場合理性的とみえてゐたのは單なる勝氣にすぎないことがある勿論ヒステリーは必ずヒステリー性格の人だけに起る病氣ではなく衝動の如何によつては誰にでも起る病氣であるが普だんから氣分が斑らで、變り易く、極端な「おしやれ」などする人は僅かな刺戟にも耐えないヒステリー性格の所有者である、「おしやれ」だけでなく、逆に極端に身なりを構はない場合もあるので、要するに精神的な平行のとれ難い視野の狹少な、空想癖の強い人はすべてそれに該當するとみてよい。

症狀は精神的な發育狀態と、衝動の大小で大分ちがふが、下腹から玉のやうなものがこみあげてくるのや、角膜の反射がなくなつて眼球に針でさわつても感じないのや「咽喉反射」がなくなつて、咽喉にさわつても吐かないのや知覺異常がある、病狀には原因との一定した連絡があるわけではなく、その上始終變化するので時に原因がないかの如く見えることもあるが、精神的な抑壓になつてゐるものが必ずあるのでそのコンプレックスを探りあて、それが解消しさへすれば必ず治る、尤もコンプレックスか何かの衝動によつて他へ轉換しただけでも快くなることがあり、ふいに衝突したり二階から飛び降りた瞬間にけろり治つたといふ例もある。ヒステリー患者は發作を起して精神病院へ入院させられた瞬間に治つてしまふ、これは世間的に精神病院に入ることなど憚る氣持が非常に強いために、發作を起した原因が急に轉化してしまつたのであるが、複雜なのになると衝動によつて一時的に恢復しても、原因が解消されない限り再發するのを防ぐことが出來ない。

ヒステリーの最も多いのは中年以後であるが、これは專ら生活の環境が複雜になるためで、若い頃になるのは生殖器の發育不全、春期發動期の刺戟が原因になることもある。その他ヒステリーは小兒にも見受けることがあり、理由もなく嘔吐を催したりするやうな神經性の子供は注意する必要がある。

春！體にも變調が來る　起り安い病氣の種類

春先きの衛生と手當法

木の芽時になると、ひとり草木ばかりでなく、凡ての生物の體の樣子が變つて來ますその變り目にどういふ

□……變化……□

が起るかと申すと、勿論人によつて違ふばかりでなく、その人の持病乃至持病とまで至らなくても將來起るべき病氣の前兆の種類によつてそれ〴〵違ふのです、また春先に起る病氣といひましても年によつてその起る病氣に多少相違があつて、いつも一定であるとは限りません。その春先に多い病氣を總括して見ますと一つには春になつて體の内部が多少變化して來たために起るものと、もう一つには春になつた爲に體の外部から、たとへば氣候であるとか食物であるとか、其他色々人間の體に直接間接に影響して來る

□……外況……□

の變化により起る病氣の二種であります

そして其人の體質や境遇により身體的には耳鳴がするとか眩暈を起すとか頭痛を來すとか、または不眠を起すとか、或は消化不良を來すとか種々樣々でまた精神的方面では憂欝になるとか、または躁擾性になるとか、乃至は激怒し易くなるとか或は感情的行動に走り、統一を失ふやうな精神活動を呈して遂には些々たる動機のもとに、重大なる社會的犯罪をつくつたりするのです。ことにかやうな精神的變調は、男子よりも女子の方が著明にあらはれます。といふのは女子に於ては月經時姙娠時などに、突發的にかやうな變調を呈して參り易いからであります。外的の

□……病氣……□

の主なものは春季性眼結膜炎、肺炎、風疹、麻疹、天然痘、猩紅熱、桃腺炎、急性關節りウマチス其他急性發疹病の各種乃至扁等の急性傳染病で、慢性的疾患としては各種の皮膚病、ことに「はたけ」「にきび」などの類から、泌尿生殖器病の方面で殊に多いのは各種の肛門病就中痔疾であります。次に内部的病氣の方面ではどういふ種類のものが多いかといふと、腦溢血であるとかまたは肺患者の喀血であるとかいふ樣な、血管に故障を起すものがやはり多い樣に見受けられます。それからまた出血とまでいたらなくても、やはり血管の障害として逆上するとか、耳鳴りを起すとか、輕度の眩暈發作を起すとか、偏頭痛を起して來るとか、または手なり足なりに痛みを覺えて來るとかいふ樣を症狀は、ことに春に多く見られるものです。それからまた心臟の方にもやはり春にはいはゆる心臟性の神經症狀が起り易いものです急に胸が苦しくなつて來て動悸を激しく感じ、呼吸もせまり來て、ひどい時には身體がふるへて來て、今にも患者は死にさうな苦しみを起して來ますさういふときには早速醫師を迎へる事ですが

□……醫師……□

の來るまでの手當としては氷嚢なり水にひたした手拭なりを心臟部に當て餘り家人もさわがない樣につとめ患者に靜かに氣をおちつける樣にさせることが必要です、さて春先にはどういふ攝生上の注意が必要であるかといふに春先には血管系の攝生が一番大切かと思ひますそこで血管系の攝生としては先づ酒とか煙草とか乃至は香料などの過度な使用をさけ、またそれから精神的にも肉體的にも過勞をしない樣にし、夜間もなるべく平靜な睡眠をとることに心がけ性的交渉も成るべくひかへ、また便通は特に注意し、規則正しく稍々隔日位には必ず自然便を催す樣につとめ、從つて食物などは淡白な輕い

□……滋養物……□

をとるといふ樣にしてあまり濃厚な肉食はさけた方がよろしいので、また菜食などもよろしいのであります。

お客樣へのお菓子

必ず半紙を添える

お客樣へ菓子や果もの、飲みものを出す時は正式には固く搾つたタヲルを出すか、ナフキンペーパーを添えるのがほんとうですが、家庭ではそうも行かないので、半紙を四つ折りにして器の横に添えて出すと大變喜ばれます。客の方では食べ終つたあと指を拭ふことも出來、食べかすをその紙に包んで置けるので便利です。

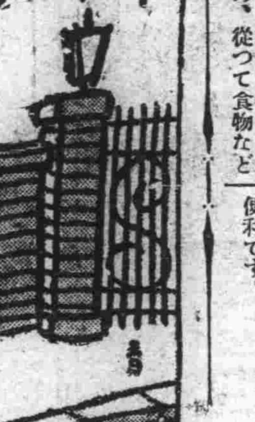

けふの番組

（M・T・C・Y 新京放送局）廿五日（金曜日）

朝

七、三〇　ラヂオ體操・入港船のお知らせ（大連）
七、五〇　初等滿洲語講座（大連）講師　秩父固太郎
八、一五　ニュース・氣象通報（大連）
八、二五　朝の音樂
八、五〇　建國體操（東京）
九、〇五　經濟市況（東京）
九、三〇　家庭講座（牡丹江）纖維の生活
一〇、〇〇　料理獻立（奉天）藤田堯善
一〇、二五　家庭メモ
一〇、四〇　經濟市況（大連・新京）
一一、三五　經濟市況（大連）
一一、四〇　經濟市況（東京）

晝

〇、〇一　聲の演藝（レコード）
〇、三〇　ニュース（東京・新京）
一、〇〇　經濟市況（大連・新京）
三、〇〇　經濟市況（大連・新京）
三、四〇　經濟市況（東京）

ラヂオの御用は　東京無線　電③四九二〇　五三八九番

四、〇〇　ニュース（東京）　氣象通報・ニュース（新京）
四、四〇　經濟市況（大連・新京）
五、二〇　ニュース（鮮語）
ラヂオスナップ　移・民・行　新京ラヂオドラマ同人

夜

六、〇〇　子供の時間（大連）
童謡　岩崎靜江　箏伴奏　沙崎澄江　尺八伴奏　橫井岳山
一、青山の池　二、蜂　三、雨　四、春の風　五、珠と鈴　六、春の雨　七、町はづれ　八、春の夜の風　九、山の水車
六、二〇　コドモの新聞（東京）村岡花子
六、二五　商業常識講座　原島省吾
七、〇〇　ニュース（東京）　ニュース・告知事項・番組豫告（新京）
七、三〇　國民歌謠（東京）
一、牡蠣の殼　蒲原有明詞　大中寅二作曲
二、春の歌　喜志邦三作詞　内田元作曲
獨唱　遠藤僊通子　伴奏　東京放送管絃樂團
七、四〇　立體物語（東京）電氣玉手箱　海野十三作　高梨俵堂　山村聰　鈴木光枝　明石久子
八、〇〇　吹奏樂（東京）海軍々樂隊　指揮樂長　内藤清五
一、イタリヤ狂曲　二、軍艦行進曲による變奏曲　三、軍歌　生ける報國機
八、三〇　浪花節（大阪）谷風の幼年時代　日吉川秋齋
九、〇〇　時事解説（東京）
九、二九　時報・ニュース・ニュース解説（東京）　氣象通報・ニュース・告知事項・番組豫告（新京）
一〇、二〇　ニュース再放送
一〇、三〇　北滿の時間（哈爾濱）

アナウンサー　宮岡　上森

淋疾にウラルゴール

初感染と慢性

淋菌は感染後、間もなく尿道粘膜の表面より粘膜の側管及び深層を蠶食し、こゝに潛在繁殖す。故に淋疾は感染後、約三週間を過ぎたる時は、亞急性より次第に慢性症となり、排膿は減少するも淋絲は容易に消失せず、その治療は益々困難となり、内服藥、洗滌藥、注入藥等にては、到底根本的に全治せず。

しかして治療日數の長引くに從ひ、患者は不攝生を犯し、飮酒または時候の變り目毎に再發し、病勢は一進一退、つひに淋疾は不治にあらざるかとの疑ひを抱くに到れる例は少からず。

こゝに鑑み、男子淋疾の根源たる尿道粘膜内に潛在する淋菌を根絶し、眞に再發を防止すべく、各專門家の指導協力の下に多年にわたり苦心研究の結果、創製したのが、日、英、米、佛製法特許ウラルゴールである。

日英米佛製法特許

ウラルゴールとは、内服藥にあらず、洗滌藥にあらず、また注入藥にもあらず、淋菌に對し殺菌力強大なる特殊の銀劑と、粘膜深達性強き色素劑とを、化學的に結合して粉末とし、此の粉末は直ちに溶解する細き管中に入れてある。此の管を尿道へ入れると、外管は忽ち溶解し、内容は粉末なるが故に、注入藥の如く二三分にて外部へ流出する事なく、尿道彈力によつて却つて尿道粘膜の微細なる部分にまで平等に密着し其のまま數時間にわたり强力なる殺菌深達作用を持續するのである。

内容が粉末にて、しかも一本にて數時間にわたり尿道内にて强力なる殺菌深達作用を發揮する點が、實に他の内服藥、或は銀の注入藥等と異るウラルゴールの新發明價値にて、されば感染早々は勿論、撲滅困難の頑强なる慢性淋菌をも殺菌し、排膿淋絲を消退し、再發防止に奏效するのである。

適應症

一、感染早々の患者には短管を使用されたし。
一、慢性、或は再發性の患者には、最初に短管を、次ぎに中管を使用されたし。
一、亞急性か、或は數年、十數年の固疾慢性症の患者には短管、中管の次ぎに長管を。
（治療用としては一日一本或は二本使用の事）
（使用に要する時間、一本僅か二、三分）
（殺菌作用は一本にて三時間より六時間）

附言

ウラルゴールの内容は粉末なれば、固型坐藥或は水溶液と異り、後部へ淋菌其他の汚物を移送する危險なし。殺菌時間中も、無刺戟にて副作用なく、平常と何等異る所なし。使用法も頗る簡單安全、携帶にも便利なり。之等の諸點も亦本品の大なる特長である。

ウラルゴールの效力は次第に認識を高め、現在にては各大學病院を始め著名の泌尿科專門醫にまで賞用さる。使用法も頗る簡易なれば、未實驗者は速に之を使用の上、一刻も早く快心の結果を得られたし。

日英米佛製法特許　ウラルゴールの種類と價格

短管三本入（豫防用）	クリーム・カバー附	〇円七五
同　十本入（初感染用・男子慢性及再發初期用・少女新用・子宮頸管用）	同	二円〇〇
中管十本入（男子慢性及再發用・女子尿道及膣用）	同	二円五〇
長管十本入（男子慢性固疾用）	同	三円〇〇

（外に大量入、病院用あり）

類似品あり、ウラルゴールの短管、又は中管、或は長管と必ず御指定を乞ふ。各地の藥店、デパート藥品部にあり。若し品切れの時は小爲替か、振替にて發賣元へ直接御注文あらば、内地に限り代金引換にても即時發送す。（前金注文は送料不要）（郵券代用は一割增）

ウラルゴール説明書進呈

發賣元　友田合資會社　東京市日本橋區本町三ノ一　電話日本橋（24）二八〇一　七七〇　振替口座・東京・一九二八

C.103

森永ドライミルク

母乳そのまゝ
赤ちゃんを
すくすく
育てる

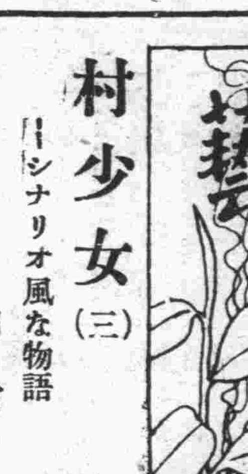

村少女(三)
―シナリオ風な物語―
山下明

二九、村長の家の庭。
村長が立つてゐる所へ小蘭と吉田とが歸つて來る。
村長、吉田に會釋する。
小蘭「吉田さんと廟へ行つてゐました」
村長「さうか〳〵」
小蘭、吉田の方をチラッと見て
「所でお父さん、ひとつお願ひがあるのですが」
村長「なんだね」
小蘭「あのね、私一度新京見物にやつていたゞきたいのです」
村長「何、なに？新京見物だと？」
小蘭「私は生れてこの村しか知りません。新京は滿洲の都です。吉田さんから色々お話をきゝました是非一度行つて見たいのです。吉田さんが一緒につれて行つて下さるそうです。私の日本語も大分うまくなりました」
吉田「新京見物は小蘭さんの前々からの切なる希望です」
村長「さうですか。所で吉田さん實際の所小蘭の日本語はどの程度進みましたか。私には相當上達したやうに威張つてゐますが」
吉田「仲々進みました、もうすぐ第一課程が終了です」
村長「ではその第一課程が終つたら新京見物を許すことにしやう。それでいゝだらう、小蘭」
小蘭「あゝ、うれしい、私うんと勉强して早く新京見物にゆきたい。吉田さん、しつかり敎へてね」
三〇、夜、吉田の部屋。
小蘭一所懸命に日本語を敎はつてゐる。
三一、生徒の歸つてしまつた敎室。
小蘭と吉田とが窓際の机に肩を並べて坐つて、本を前にして日本語の練習。
三二、廟のある丘。
吉田と小蘭とが坐つて日本語の練習。やがて吉田立つて
「それでは『挨拶』を實地にやつて見やう。」
小蘭も立ち上り、兩人一間位離れる。
吉田、小蘭の方へ近づき
「今日は、御免下さい」
小蘭、會釋して、型を作つて
「よくおいで下さいましたよいお天氣でございますさあ、どうぞこちらへ―」と吉田を導き入れる。
吉田、小蘭笑ふ。
吉田「うん、よく出來た。これで第一課程は終了だ」
小蘭「ホント？ぢやいよ〳〵新京見物だ！」
とうれしそうな笑顏。
三三、夜、村長の部屋。
村長ゆつくり煙草を喫つてゐる所へ小蘭、吉田入つてくる。
小蘭「お父さん、あたしよ〳〵第一課程が濟みました。新京見物にやつて下さるでせうね。」
と吉田の方を見て援助を乞ふ風。
村長「吉田さん、ほんたうですか？」
吉田「ほんたうです」
小蘭、大きな聲で、日本語で、
「お父さん、あたし決して嘘なんか言ひません」
村長「何？」
小蘭、得意で「それ、お父さんには分らないでせう日本語で、あたし嘘なんか言ひません、と言つたのです」
村長「さうかねー、あゝさうだ。ではかうしよう。明後日新京から長田さんが見えることになつてるだらう？長田さんが來られた時お前が日本語で應待するのだ。そしてうまく出來たらパスしたものとして新京見物を許して上げやう。どうだ、いゝかね？」
小蘭、慌てゝ「だつてお父さん、あたし長田さんにはまだ一度もお會ひしたことないんですもの。はづかしいわ」
村長「日本語がホントにうまければ何もはづかしがつたり慌てたりすることはないぢやないか。なあ吉田さん」
吉田「さうですね。ではそのやうにしませう。小蘭さん、まだ少し寒いし新京ゆきは五、六日後でもいゝでせう。」
小蘭、默つてうらめしげに吉田の顏を見上げる。

もの丶芽
奉天　森五味子（石楠）

このみちの夜目にあかるき芽はありつ
木の芽みちたばこけむりの木をかりき
芽木のもとさかなの血のりかたまりぬ
芽ぶく夜の木のゆたかる幹をみつ
風をなみはるかなる白楊青みゐる
水を吸ふ土のにほひの萠えてゐる
芽によはや青いからだの蟲がゐる
芽の蟲をつぶせばその血あをくろき

ダヌンチオの面影(B)
三浦逸雄

彼が敵國の海港トリエステの上空から國旗とともに投下した挨拶は、「元氣を出せ、市民よ、我々は倦むことなくトレントへの道を戰ひつゞけてゐる、この歡喜にふるへる機翼から、余は余の心臟を投げつける、ダヌンチオ」といふのであつたが、この短かいが强い響きをもつたイタリー語の檄文は、オーストリーが一九一九年ころの兩者の對立を暗示された頃の事實である

しかしダヌンチオは政治的な手腕においては到底ムソリーニの比ではない。彼はムソリーニの提議するジョリッテイ内閣打倒のためにすべての反政府的愛國戰線の結成のために、すべての不快な犧牲にしたのである。

このダヌンチオの私黨的フユーメ占領の行動に對して、いまだ對オーストリー開戰の肚の据はつてゐなかつたジョリッテイ内閣は、彼の軍事行動に軍艦を派遣し、國境の軍團を派して監視せしめてゐたしかしダヌンチオの果斷はすでにイタリー飛行機のオーストリー軍艦の爆擊となつて現はれ、政府の參戰宣言に先だつてすでに憂國の國民的感情を明確に表はしてゐたのである。彼の唱へた「フユーメか死か」といふ言葉は、イタリーの運命を暗示する標語として、全國の劇場、街頭示威運動において、熱烈な大衆の指導理論となつてゐた。

一眼が傷ついた時、ダヌンチオは國家に對する文學者の操持を身をもつて表はした。愛孃レナータに陣中に筆錄せしめた「夜曲」といふ詩は、從來の官能的、耽美的な世紀末の感情を一擲して、ファッショ立國の烈々たる殉情を吐露してゐる。

「死か、何ぞ余の生に隱々たる襤褸か、何ぞその精緻の前に無力なる、言語への限りなき愛にこそ、永遠に生きん」

この詩中の一句はダヌンチオの文學に大きな轉回をなさしめた、彼の文學の中に思索の影の宿りはじめたのも、この戰陣の間であつた。

彼は國民文學の基礎を、その民族の傳統する文化形態、その文化の志向する國家的意志、しかして何よりも重要なことはその民族のもつ自然と文化への尊崇と愛惜の情であるといつてゐる。そしてそれを人生の事實としては、死が最高の道德であり、また最大の榮光であると考へてゐる。

フユーメ攻略の同志ミラーリヤの戰死に際して捧げた「死についての瞑想」一卷を出發點とする彼の道德觀は、昔日のローマの社交界、文壇を驚異させた耽美的な要素とはうつて變るほどの變貌を見せてゐるのである。

國民詩人たるダヌンチオはそこで當然に國家の意志する方向へとその思想と文學は行くべきである。評論家ナルデルリの論ずる所によれば、一九二二年には、ソヴイエトを通じて歐洲に大革命を起さうと考へてゐたさうである。それは組織せられた共產制の後から、カトリック的信愛によつて歐洲の不安を救はうと考へてゐたのである。それほど彼は祖國の宗敎的、文化的影響力について、深い信賴をもつてゐたのである。

或る時代の支那新劇(5)
川内堯

何でも近來田漢は頗る創作に努力してゐるといふことである、我々は彼が他人の意見を容れて、その過去の錯誤と缺陷を除くやうになることを希望する。

田漢が技巧を粗末にしたのと對照されるのは、洪深が技巧に力を入れ過ぎる位であることである。技巧に餘りに力を入れてゐるがために、「趙閻王」を除いては、洪深にはこれといふ作品がない。「貧民慘劇」は以前の作品であるが現在の多くの作家中で洪深は最も人生を觀察し人生を認識し得てゐるであらう。これは「趙閻王」を讀めば判ることである。

「趙閻王」は悲劇である。描かれてゐるのは中國軍閥時代の兵士の壓迫された生活である。趙閻王とは兵士の一代表である。だが「趙閻王」に描かうとしてゐるのはたゞ一個の兵士趙閻王だけではなくして全人類である。描かうとした壓迫はただ一軍營のそれではなく、全社會のそれである。趙閻王はもとは惡人ではなかつた。むしろ善に向ふ心の方が强かつた、だがつひに環境の壓迫のために惡をなさざるを得ず墮落せざるを得なかつた。それは直ちに社會環境の支配力が强大で、人類のもがく能力が薄弱であることを悟らせるのである、趙閻王一人から全人類に對して悲憫を感ずる、同時に我々はすべての惡をなす者、反抗する者に對しても同情を持たせられる。善人も別に讚美に値ひせず、彼はたゞ環境の好遇を受けてゐるだけであることを知るべきだ。惡人も別に憎み恨むべきではない。彼は環境に驅使されてゐるだけである。かかる意識は非常に正確で、これ以上力ある作品は現在外に見當らぬほどである。

だが彼は餘りに愼み深い。餘り自分で考へ過ぎる、彼は仲々その作品を我々に見せない、これは彼が社會に對して負ふ使命に背くもので誤りである。さうした觀念を棄てゝ「趙閻王」以後の努力を彼が續ける事を希望しやう。

5 提出に値ひする兩作家

こゝで二人の劇作家を提出したい。この二人にはこれまで一般では上述した數氏ほどには注意してゐなかつたであらう。だが彼等は仲々努力して居り、正しい道を進んでゐる、甚だ將來が希望されるのである。この二人とは

1、胡春冰
2、袁牧之

である。胡春冰の作品は澤山ある。彼の長所は人生を把握してゐる所にある。だがその短處も人生を充分に了解し得ない所にある。彼の脚本「屬免兒的女人」「性的剩餘價値」「Z字病室的麻煩事」「到城裏去」は何れも人生の一面は描いたもので深刻でない。それにはトルストイがアンドレーエフの作品を評したやうな意味がはつきりせず執達が粗雜であるといふことが感ぜられる。彼は仲々速筆である一日に萬餘の字を書く、だがそのやうにして書かれた脚本は晦澁粗造を免れぬのである彼は下層社會に對しては相當の理解を持つてゐる。彼が更に觀察を深め多くの方面を探求して公正な結論を導き出すならば、彼はやがて大いに時代性に富んだ作品を書き得るであらう。

低調子へ退歩
―『鵠』二十輯讀後感―

『鵠』の第二十輯を讀む。ひと頃はこの雜誌の同人たちも相當に思想と生活を追究したやうな作品を示してゐたやうであるが、この號を見るとみんなまた生ぬるい境地にぶり返つてしまつてゐるやうである。三好弘光の「テリアカ」は一寸した技巧だけだし、瀧口武士の「春」ちつとも逞しくなく、井上麟二「時間」「殘響」も曾つてより退却してゐる、わづかに同人以外の棚木一良の「鮮農自由移民」が意圖の良さを買へるだけ。そして隨筆欄また低調、これでは滿洲詩壇の春も寂しい。

（村崎野守）

學藝消息

▲早大文學部に支那學專攻科新設　今次事變勃發以來支那研究熱がます〳〵盛んになりつゝある傾向に鑑み早大文學部ではこの時代の要求に副ふため、いよ〳〵四月の新學期より津田左右吉博士を中心に支那學專攻科を新設することになつた、同科では支那地歷はもとより支那の上代から近代に至る種々の文學、支那の社會生活等を究めさせようといふのである（東京國通）

プン流放送室

三井先生！

小生夢坊君がこの間新京へ來てゐた、カフエーの女たちが彼をセンセイと呼ぶ▼そこで三井實雄が「ワシもひとつ女の子らにセンセイと呼んで貰はう」と決心したといふ▲「なあに一つのカフエーで一人の女の子を手なづけてセンセイと呼ばせさへしたら、あとはみんな同じやうに言ふやうになるもんだ」これを三井式戰法といふ

本欄紹介希望の新刊は本社編輯局宛一部御送附相成度し（係）

▲滿洲評論（三月十九日號）「協和會と國家總動員法」「滿鐵と北滿開發問題」「滿鐵と重工業株讓渡問題」「獨墺合邦の意義」石川哲夫「當面の政治工作重點に就て」その他（大連市大廣場東拓ビル、滿洲評論社　十五錢）

▲商工公會法、商工公會施行規則（法令集第十七號）（新日文の揭載法規を收錄）（新京吉野町三丁目七、新京商工會議所）

▲鵠（第二十輯）三好弘光、瀧口武士その他同人達の詩作品を盛る（大連市須磨町五二、鵠發行所　二十錢）

▲新京圖書館月報（第十八號）「移管圖書館の活動方針」その他新着圖書目錄等（新京中央通三〇、新京圖書館）

▲中川紀元「滿洲の印象」が注目される（大阪商船株式會社）

火災保險　海上保險　運送保險　建物　家財　商品
朝鮮火災保險
代理店　新京出張所　奉天　大連　各地

日日案內
貸ア　パート・日本橋アパート御問合せは川上藥局　電②二四〇二
質屋　讓受たし　電話(3)四三八二番
廣告料　◇三行一回金六十錢　◇屆度一回金四十錢　◇五行一回金八十錢　◇十行一回金一圓八十錢
代書　民刑訴訟會社設立手續タイプ印書は自營前日滿堂で　電3二四五四
代書とタイプ印書は東一條通稻荷神社南約一丁南洲堂で　電3五一三六番
簡易　宿泊所城內東四馬路二八公益旅社　電2一七五〇番
電話買ひたし
電話　買度し　仲介人御斷り　電話2三八六一番へ
失業路頭に迷ふ者人を求めたき者共に本會へ　新京東三馬路一〇八五　自疆會
女は（女子專門）の新都職業紹介所へ　ダイヤ街梅ケ枝町一ノ一四戶板ビル內　電3六七〇九番
古物　ナンデモ高く買ます　曙町二丁目十八　稻荷神社東一丁　丸八商店　電3六〇四一
サツク　風化し易く用をなさゞる品多し御用は專門の當店に限る　富士町二ノ一四　新京名物　性の百貨店
トラックの御用は　平野工務所へ　祝町五丁目六　電2五四五四
引越貨物土建材料運搬　內地みやげ電話期待配達　中央通二十一　小包發送　勉强引受　ロシヤ菓子　三泰公司　電(3)二七四七
トラックに依る運搬　大和運輸公司　電(3)六九〇八　引越及建築土木材料一般農產物麻袋の準備有
入會隨意　慶應看護婦會　派遣婦會　新京梅ケ枝町三ノ十　電話③五六六九番
鍼灸　あんま　遠近を問はず御都合に御伺ひ致します　一心堂　電話3二九〇八　大和通四六ノ二
タイピスト生徒募集　菅沼タイプ　日本タイプ　入學隨時　綜合敎授　新京新發路（帝都キネマ前）菅沼タイプライター滿洲直賣所　日滿タイピスト學院　電③四四五二番　四四五四
あんま　集一啓痛五六　九州堂療院　電③六五〇九

タイプ印書　翻譯・立案　謄寫・代書　新滿社　祝町二ノ一四　電話③二三八七
整骨專門　中學校・學校・各官衙御指定　小原整骨院　曙町三　電③二六八四
お茶と　お茶道具は　新京吉野町一丁目　みどり茶園　電③四七七〇
ラヂオ　關東軍司令部　中央銀行　滿洲國各官廳　御用　新發路行無線部　電話3五九五一
食堂帳場募集　廿五才より卅才迄市內に保證人二名を要す希望者は履歷書携帶本人來談雨會午後三時より八時迄月給三十圓以上住込　大經路入口角　赤線　電話2五六三四番
かんばん　玉江　電(3)二八二八　新京キネマ前
特効藥　安心散　慢性花柳病、皮膚病、關節炎、神經痛、リウマチス　効果確實試藥を乞ふ　祝町二丁目十八番地　吉光堂療院
鍼灸　祝町二丁目十八番地　東二條通交番前　吉光堂療院　電③三七三六
ほねつぎ　中央通り　警察本署前　末松接骨院　電3二二〇三番
肺　肋膜、腹膜、胃腸、胃擴張　其他家傳良藥あり　三笠町一丁目二四　奉仕堂藥房　電③六一三六番

電話金融　低利で敏速に　白金・金・銀高價買入　橫濱屋質店　東二條通二十五番　電話3四七七四番
質　貸出勉强　極く簡單　質流れ品大安賣　愛知屋　東二條通二五　朝日社隣　電③三五九五
家傳　お灸　◇神經痛　◇婦人病　◇胃腸病　◇淋病　◇中風　△肋膜炎　△カリエス　△ロイマチス　△寢小便　△脚氣　◎あんま特設　中央通（大阪商船橫）清水堂鍼灸院　電話③六七二七番
溫泉料理　新京ダイヤ街　溫泉閣
肉鳥專門　新大宴會場と大衆向すき燒部新設　わかもと　電③五三六七
新しき女性の生た洋裁研究所　△裁斷の簡易　◇デザイン力の養成　◇入學每月始め　◇科別!!　裁斷研究科　自由研究科　夜間部　○學則郵券二錢送ス　大和通り四九　文華洋裁學院
衣裳　新古　質　春物　マストヨ　大見切　益豐質店　三笠町三丁目一五　電③二七七七番

印刷及帳簿　三友社　新京永樂町　電話③三四二一
男女　あんま　淋病　梅毒　三回治療後無効返金　家傳名灸　外傷性諸病　快喜堂　大和通四八　電③五二〇六
電話及金融　金融即時・長期秘密　僅なアタマ金でお買入が出來ます　御用の方は③6267　荻本電話店　新京入船町一ノ二二ノ二
料亭　水月　三笠町三丁目
天婦ら定食と立喰　東京大阪寿司の立喰　小料理　ふぐ料理と　會席　鍋物　吉野町二丁目　廣味屋　電③三五三五
組切第一　質屋のご利用は是非！　第八　博多屋へ
新京　犬猫病院
三省堂製本所　帳簿專門　三笠町三ノ九

第七博多屋
料理　東明　吉野町
大阪商船出帆
門司、神戶（大阪行）（△印は廣島寄港）
黑龍丸　三月廿七日
吉林丸　三月廿九日
鴨綠丸　三月卅一日
うすりい丸　四月二日
うらる丸　四月四日
熱河丸　四月五日
三角・鹿兒島・沖繩行（午前十一時大連出帆）
貴州丸　每月三日、十八日
●切符發賣所　滿鐵及國際主要各驛並各地ジャパンツーリストビューロー案內所　船車連絡往復切符は汽車二割引、汽船一割引、通用期間二ケ月　大連より乘船往復切符は復路運賃二割引、運用期間三ケ月
●專屬荷扱所　國際運輸會社各地支店
大阪商船株式會社　大連支店 電2一二五一　奉天事務所 電3四〇八九　新京事務所 電3二二一六　哈爾濱事務所 電七一一〇
大連より九州行近道　淡路丸　十日、廿日、卅日
長崎　鹿兒島　午後四時發　一等 二八圓 三二圓　二等 一四圓 一七圓　三等 一二圓 一五圓
近海郵船
滿鐵主要驛及びビューローにて九州各驛行船車連絡切符を發賣致します
日本海汽船出帆
敦賀直航　さいべりや丸（月三回）每月一日、十一日、廿一日　天草丸（月三回）每月六日、十六日　日出帆　羅津發前十時　清津發後五時
北日本汽船出帆
新潟直航　十二月より三月迄每月三回　滿洲丸（月三回）每月九日、十九日、廿九日　日出帆　羅津發前十時　清津發後五時
●國際及滿鐵主要驛並にJ・T・Bにて通し切符發賣

疊の御用は　絕對信用の出來る店　電話(3)二四八二番　鵜殿兄弟商店　室町公學校前
新京曙町三丁目十八番地　新疊、備後表　薄緣、疊床　其他一式販賣　兒玉疊商店　電話③二三九〇番　機械床工場　新京尾上町九ノ八番地　電話③三四九八番
産科、婦人科增設　婦人科花柳病科　女醫　松井艶子　內科小兒科　院長　肥後弘子　入院隨時　肥後醫院　新京ダイヤ街老松町一ノ六　花輪三九　朝日通　電話三一五七〇九番　三一三二九番
下水道の修繕並に給排水設備工事は　電(3)四三四二五番へ　中央通四十二番ノ二　蓮見工務所
酒の家　灘　白鷹　大関　菊正宗　醉心　東一條通一五（玉泉橫）電③五〇七七番
松本醫院　內科、小兒科　性病、痔瘻科　（入院隨意）（隨時往診應需）　日本橋通郵便局前　電話三一七五六番
小兒科（入院隨意・往診應需）　長春醫院　新京神社ノスグ前　院長　德丸スガ　電(3)六二四一番

警告

治る梅毒 治らぬ梅毒

治療法を誤るな

梅毒治療法の再認識

注射薬だけで梅毒は治らぬ

ここに根治法あり

六〇六號が發見された當時これを一本打てば如何なる悪性の梅毒でも忽ち根治するかの如く宣傳されたが、現今に至る幾多臨床實驗の歴史は、十本數十本と重ねても尚再發又再發大きい不安と焦燥を學界と治療界に投げて、梅毒の絶對療法は此處に頓挫するかに見えたが、沃素療法變質療法が發見されるに及んで執拗なる慢性梅毒もこれによつて死地より救はれるに至つた。

世に 恐しい疾患が三つあります。梅毒、癩、結核の三大病です。誰しも疾病を忌避する。然し性病は男女の閨房の秘密の機會に幸して蔓延する疾病であれば、その傳染の經路は複雜であります最も懼くべきは梅毒菌が唾液にも證明せられ、戯めの一度の接吻に、無垢の處女の肉體をむごたらしくも梅毒の捕虜にした例も少しとしません。

更に 怖るべきは慢性病と云ふことです。梅毒のタチの悪いのは實にココにあるので不完全乍らも治療を施すと外部の症状は全く消退して、醫師が診ても血液検査の結果も陰性であつて然も内部に病毒を抱いてゐる場合が尠くありません。人間の體を一皮むいて、血管壁、毛細管壁、細胞組織下を切開いて、精巧なる顯微鏡にて一莖の下に眺め渡す事が出來たらそれが最も理想的でありますが、現在のワッセルマン其他血液反應はマダ〳〵不完全で信頼を置くことが出來ません。

梅毒 この怖しい梅毒が患者にとつて寧ろ結核等より怖れられて居ないのはどう云ふワケでせう。皆さんは今迄梅毒で死んだと云ふ事を聞かれませんでせう。それはその筈です。醫師の死亡診斷書に心臓麻痺だとか、腦溢血とか書かれてあつても梅毒に誘因することが如何に多いかを知らねばなりません。

此處 に聲を大にして申上げなければならない事は「現に梅毒をやつてゐる人」と「一度梅毒をやつたことのある人」と「その家族の方」は、もう一度再認識を深めて戴きたいのであります。

あなたにお問ひします

一、あなたはどんな方法で梅毒を治して居られますか？

一、あなたは過去の梅毒は如何にして治されましたか？現在全く不安はありませんか？ア、と思ひ當る節はありませんか？

一、家族の方は全く健全でありますか？

是等の誤つた觀念により誤つた治療法を繰返し再發の苦杯をなめられてゐるのは、大體次の事に災ひしてゐるやうです。

一、現在醫療を受けてゐられる方は六〇六號、蒼鉛、水銀の藥理に就て次の事を知つて戴かねばなりません。この注射藥は血管の中に浮遊する梅毒菌に對してのみ效力を有するもので硬結部を作つて群生蟠居する梅毒菌に對しては效力が無いのであります。初期硬結以後、菌が血液の中へ這入れば第二期と稱へますが、これ以後の梅毒は尋常一樣の手段ではなか〳〵治りません。注射を五本十本と重ねても根治出來ないのが多い樣です。

そも〳〵 血液反應なるものは絶對的のものでは無く、現在これ以上の天眼鏡がないのでこれを採用してゐる迄のもので權威のある博士にでも尋ねて見て下さい。「絶對的とは保證し難し」と答へられるでせう。それその證據には、潜伏梅毒の爆發的勃發による馬鹿か氣狂いとなる、脊髓病と麻痺性痴呆の第四期患者が急激に增へてゐるではありませんか？一二回の血液檢査が陰性であつても全く安心出來ません。

然らば完璧の絶對療法はどうするか？答は明瞭です。再發の原因を有す潜伏梅毒菌の巣窟である、血管壁、毛細管壁、細胞組織の硬結部を軟化吸收させ、殺菌、解毒、病的毒物を迅速排除する沃素療法と變質療法を併用しなければなりません。それによつて猛毒を極める梅毒菌も、體内から隈無く殺滅排泄され、再發の禍根を全く一掃するのであります。

一度梅毒をやつた方とその家族の方に申上げます。

「俺は梅毒をやつてねえ」と正直に告白する旦那樣は先づありますまい。奥樣は「主人に限つて絶對そんな事は……」と打消されるところがどうでせう。結婚前に既に性病の洗禮を受けて居る青年が殆ど過半數を占めてゐます。又結婚後に於て新らしいお土産を奥樣へ塗上げる不心得な旦那樣も世の中には多くあります。婦人の梅毒は複雜であります。構造が構造であるだけに子宮周緣等の初期硬結は見逃し勝です。そして全身に移行します。タチの悪いのは外部に梅毒としての症状を現はさず、頭痛がしたり髪が拔けたりして數年間潜伏梅毒として體中に眠つてゐる場合があります。これは全く爆弾を抱いてゐるのと同樣であります。タチの悪い婦人病に惱まれる方、流産癖の方、クサ、吹出物おでき、胎毒、先天梅毒の疑ひのある子を持つ母親は、お子樣も勿論、沃素療法と變質療法によつて、すぐ體内の毒を一掃しなければなりません

沃素 療法、變質療法とは何か！內服によつて先づ血液中の沃素及び抗毒素を新生增殖します。そして注射藥の浸透し難い血管壁、毛細管壁、細胞組織下に巣窟を作つて群生蟠居する、再發の最大原因を爲す潜伏梅毒菌の牙城に殲滅的攻撃を加へるのであります。而、この療法のみのもつ二重作用は心臓や腎臓を害する注射藥の副作用を防禦し、生體の機能を著しく增強し併發症の侵入を完全に封鎖します。

沃素療法、變質療法を應用した近頃評判の「重症用毒掃丸」は、政府公許最大限の沃素化合物と當[illegible]特産の變質生藥の合劑であつてその殺菌作用、解毒排毒作用の強力さは內服驅梅劑中の王座を占めるものであります。

沃素療法變質療法應用

重症用 毒掃丸

梅毒と體毒に效果絶對神速

適應症 初期梅毒、慢性梅毒、潜伏梅毒、先天梅毒、ひえ毒、小兒たい毒、梅毒性皮膚病、梅毒性内臟疾患、梅毒性神經痛、梅毒性リウマチス、よこね、かんそう、眼性にきび、腦動脈硬化

重症用毒掃丸　普通用毒掃丸（小兒用）

東京市神田區花房町 株式會社 山崎帝國堂 振替東京一四六七番

これから起りやすい りうまちす 神經痛 せんき せんしやく に良く効く 昔から有名な西覺寺の「疝氣五香湯」

北風の身に沁みて寒い頃ともなれば、今まで忘れてゐた手足腰背關節等の痛みが急に發作し錐でさすやうな疼痛が間歇的に起り、また痛みは體内のあちらこちらを移動して足腰の不自由やひきつり硬直を來し、この病勢は寒さから一層激しくなり其の苦痛には夜も眠れず而かも日毎に增進して參ります。このやうな症狀はリウマチス、神經痛、せんき、せんしやく、寸白等と云はれる病氣でありまして、この最も苦痛な治り難い病のためお困りの方は昔から効目で有名な皇漢藥「疝氣五香湯」をお試し下さい。御承知の通り西洋文明の行詰りは三千年の歴史ある東洋文明の再認識となり、特に醫藥方面では副作用のない皇漢藥の研究旺んとなり其の實効に今更ながら「昔の人は偉い」と感服してゐます

（寫眞 西覺寺全景の一部）

「疝氣五香湯」の由來

この「疝氣五香湯」は三百年前當山第十代の玄秀和尚が慶長十五年初めて發見創製し「せんき妙藥」として患者に施したる處其の効能近隣に傳へられ施藥を乞ひに來る者續出する有樣にて第十四代の寒完和尚の時即ち元祿十六年始めて「疝氣五香湯」と名づけて賣藥として發賣され、其の名は全國に擴まり遂に本山たる東本願寺へ聞へ本山の御紋章「近衛牡丹」を商標に用ふる事を允許され以來益々有名となり日本全土はおろか今日では朝鮮、滿洲、米國、濠洲等の各地からも注文や全快の禮狀が來るやうな次第です。類似品がありますからお買求めの節は必らず「近衛牡丹」の商標に御注意願ひます。

藥價は 一日分十三錢 二日分廿五錢 四日分五十錢 九日分一圓 十九日分二圓です

有名藥店に有ります 萬一品切れの時は御覽の新聞名御記入の上當山へお申越し下さい

美濃國岐阜市 西覺寺

西覺寺の 元祖せんきの妙藥 疝氣五香湯

主治効能 神經痛 寸白 リユウマチス せんき せんしやく

藥價 一日分 十三錢 二日分 廿五錢 四日分 五十錢 九日分 一圓 十九日分 二圓

有名賣藥店ニアリ

美濃國 岐阜市 西覺寺

内科小兒科 産科婦人科 善生堂醫院

入院隨時 往診

新京吉野町 記念公會堂前 電③三一七一・六五三〇番

主任産婆 加賀田八重子

呼吸器胃腸病 レントゲン科、小兒科、婦人科、腦神經科、併置

本田病院

病室、本館、別館入院隨意

新京建國路四一〇（白山公園南側） 電話②一五三五番

引越荷物 荷造運送 ㊀丸一公司

永樂町三丁目卅一 電三三八四三番

畑医院 内科性病科産婦人科

豊樂路モンテカルロ隣 電三一一三二〇

森永ビスケット 御贈答用に 御家庭に

料亭 桐壺 梅ヶ枝町

横濱正金銀行 新京支店 新京日本橋通三十四、電話代表(三)三六一一

本店 横濱　資本金 壹億圓（全額拂込濟）　積立金 壹億參千四百四拾萬圓

營業種目 諸預金 小口預金 貸付、割引 内外荷爲替 送金 信用狀 商業調査

小口預金十圓より、定期預金百圓より、其他内地預金の御取次ぎ、内地への組替へも迅速に御取扱致します

便利に御相談申上ます

内地向滿洲各地向も有利迅速に御取扱致します

世界各地向送金を御便利に御取扱致します（海外支店出張所四十一個所、其他主要各地取引先有）

當行旅行信用狀による御旅行は最も安全御便利です（海外御視察等に特に御便利です）

御遠慮なく御利用願ひます

御見舞品に牧場の牛乳券を！

牛乳は 全乳一合七錢

柳川牧場 場主 獣醫 柳川吉美 電話（２）二八五七番

産科婦人科 堀山醫院 （分娩室、手術室、病室完備）

入院隨意 産婆派遣 主任産婆 栗原喜和

新京蓬萊町一ノ一五 電話三・三一八〇

三菱モートル 電氣ドリル

配電盤、分電盤 各種 應設計見積

三菱電機製品元扱店 合資會社 協盛洋行 新京吉野町一丁目 電3 6760

宇治茶

世帶道具の御用なら信用ある當店で

日本橋通り三笠町角 職人組合加盟店 電々會社特約店 河久商店 電（33）204番

春 洋服・コート類

御徳用な質流品 澤山あります

新京祝町三丁目二番地（開花前） 三浦屋質店 電話③三七七五番

長唄三味線 製造販賣店 ㊅大丸樂器店

新京曙町二丁目三一 電話（3）二一〇四番

獨特自慢の自製靴 タケヤ靴店 三笠町二ノ一 電3五二三六

民事商事刑事訴訟 法律顧問及鑑定 會社組合設立手續 特許商標出願審判

原法律特許事務所

新京事務所 新京曙町三ノ二四 電話（3）四七四七番

奉天事務所 奉天浪速通二八ミヤコビル 電話（3）三六一一番

衆議院議員 日本辯護士協會理事 日滿法曹協會理事 陸軍大臣指定軍法會議辯護士 辯護士 辯理士 勅任四等 原惣兵衛

陸軍大臣指定 軍法會議辯護士 辯護士 法學士 小松久雄

辯護士 辯理士 隈井亨

日滿民刑事訴訟顧問及鑑定 貸家貸地管理 諸書類作成 日滿鮮通譯 滿洲國商標登錄

辯護士黑田實法律事務所

新京朝日通三十三番地 日本橋通より東約入一丁 電話（3）五四四九番

知識眼科醫院

新京大和通六六 電三一六六四六番

割烹 天平支店 ダイヤ街（永樂町） 電③三六七七・三九一一番

天平そば 本店 大連浪速町 支所 鞍山北四條町 電3二九四三番

富士モートル

注油は一年一回 ローラーベアリング附

富士電機製造株式会社 新京出張所 中央通り二九

協和會、ファシストの歴史的交驩大會

伊太利使節團晴の入滿迎へ

國都にひらく歡迎陣

豪華・日滿伊親善譜

滿洲國政府では四月二十五日來京する伊國ファシスト黨代表親善使節團の歡迎會について國務院弘報處を中心に種々計畫を進めてゐるが盟邦伊太利の黨代表を迎ふるに滿洲國に於ける唯一絶對の代表團體である協和會が主催者となつてこの意義深き遠來の客を迎ふることとなり國都は勿論のことファシスト黨通過沿線各都市に於ては各地の協和會主催のもとに盛大なる歡迎大會を催すこととなつた、即ち接伴委員である武藤協和會宣傳部長は途中迄一行を出迎へ、車中に於て協和會創立の目的等を詳らかに說明し、滿洲國政府の母體として唯一絶對の實踐組織體である同會の立場を明らかにし、一行が新京驛に到着前に協和會都下六十餘分會の代表、國防婦人會各學校兒童其他の各團體が日滿伊の小旗を手に持つて驛前からヤマトホテル前に參列、國都全市民を擧げてこれが歡迎の意を表し更に都下五萬の協和會分會員が大同公園に使節團の歡迎大會を開催、東西に友邦の契りを結ぶ滿伊兩國の代表黨であるファシストと協和會の歴史的交驩會を行ふこととなつてゐる、なほ一行通過の主要驛である鐵嶺、開原、四平街、公主嶺、窰門、双城堡、錦州山海關の各驛では、協和會各縣本部が主催者となり日滿伊三國の小旗をもつた會員を驛頭に參集せしめ大々的歡迎陣を張ることとなり關係各地にこれが指令を中央本部より發した

門燈專門泥棒現る

絹絲の樣な春雨に煙る國都の深夜、附屬地を中心に金屬製の門燈のみを專門に竊取して行く盜人が現れた、すなはち去る十九日午前二時過ぎ三笠町三丁目一番地カフエー銀座會館の門燈二個（附屬品共價格壹百二十圓）が何者かのために盜み取られたのを皮切りに、廿二日午前一時過ぎ富士町二丁目二十八番地新京ホテルで六角形門燈一個（時價六十圓）續いて廿三日午前零時過ぎ曙町一丁目一番地正金銀行支店長大村哲太郎氏方の門燈一個等頻々と竊取されるので中央通警察署でも引續く大膽な手口より見てこの門燈魔の犯行を重視し嚴重なる捜査を開始した

樂土視察に珍客　中國から觀光團

櫻日本觀察の途次　來月二日來京

北支新政權成立以來中國人の對日關係は益々緊密を加へつゝあるが日本觀光協會では中國要人の日本觀光團を組織し陽春櫻の候を期し日本の文化を宣傳紹介することゝなり一行十餘名は四月一日北京出發途中躍進途上の滿洲國を視察するため二日午後六時二十分着あじあで來京ヤマトホテルに投宿同夜晩餐會を開き三日市內を見學午後二時十分のあじあで南下朝鮮經由渡日する豫定である

蒙疆自治聯盟からも　滿洲視察團

旅行シーズンを控へ滿洲觀光團は南から北から續々と新京に集つてゐるが新興蒙疆自治聯盟の滿洲觀光團二十六名は北支經由四月三日午後八時四十分の列車で來京四日市內各機關を見學五日午後四時四十分發列車で奉天に向ふ豫定である

麻藥斷禁すべし、と坊さんの說教

民生部、全滿宗敎家を動員

民生部がその全能力を傾注しＣ目的達成の萬全を期してゐる麻藥斷禁十ケ年計畫に坊さんを動員し樣といふ計畫、麻藥禁止政策は目下阿片麻藥の公賣實施、學校社會敎育、醫療設備の完備等民生部の全機能を擧げてこれに動員着々所期の目的を達成しつゝあるが今度は滿人間に根强い宗敎の力をかりて阿片麻藥吸食の非を悟らせるべく全國の宗敎家を動員しこれに適當なる敎育を施し一般民衆に側面的斷禁の實効を期すこととなり目下計畫を進めてゐる

自動車泥棒捕る

三江省勃利縣警察廳より指名手配中であつた自動車泥棒が四道街署に逮捕された、三江省勃利縣勃利林務署青山官行伐採運搬請負業滿工運輸部に昨年十月より傭はれ自動車で木材の運搬に從事しつゝあつた北京生れ運轉手高鳳全（三一）と同助手賈鴻起（二一）の兩名は本年二月一日午前三時滿工運輸部の自動車（三六年型シボレー）にガソリン五十餘箱及タイヤー一輪を竊取積載の上逃走、爾來指名犯人として全滿手配捜査中のところ廿四日午前十時頃四道街亭安市胡同二八三に潛伏せる兩名を所轄四道街署員が發見逮捕目下嚴重取調べ中である

蘿北縣延興鎭で匪團を擊破

赫騎兵隊は三月十七日蘿北縣延興鎭附近に百五十の有力な匪團蟠居するを探知し、同日午前八時半興東鎭方面よりこれを攻擊前進匪壁に據り頑强に抵抗する敵に對し激戰實に十二時間、午後九時に至り匪に多大の打擊を與へて江北に擊退した、匪の遺棄死體廿一わが方損害戰死兵二、重傷騎兵上尉比賀攝光、同張東書以下兵七名

慰問袋五個

岡沼千代子さん寄託

二十四日午前中、本社を訪れた曙町二丁目二十五番地岡沼千代子さんは、これを皇軍へお送り下さいとずつしり重い慰問袋五個を寄託、本社では直ちに關東軍へ献納の手續きを了つた

亡兒忌明に　國防献金

金內竹次郞氏

新京陸禮胡同第四代用官舍七百四十九號金內竹次郞氏は先に長男鋒雄（二才）さんを亡ひ二十四日その忌明に當り、香奠がへしを廢し金三十一圓を献金し些かでも國家のお役にたて、亡兒の供養にしたいと本社に寄託して來たので、關東軍を通じ國防献金の手續をとつた

壽搖彩票の誤植

春季大競馬を控へ畜産局では三月廿日より第十四回壽搖彩票を發賣したが彩票の裏面注意事項欄第五項の配當金算出說明中出走馬八匹以上の場合の第三着馬當籤の配當金は「分配金總額之二成」と記載されてあるが右は從來通り「分配金總額之八分」の誤植であつたので彩票購買者は御承知願ひたいと

本社主催　全新京武道大會

申込締切りけふ限り

軍國の春におくられる武道豪華版、本社主催、愛國運動首都聯盟、滿洲帝國武道會後援の第二回全新京武道大會は各方面よりの白熱的聲援と支持をうけ愈よ來る四月三日神武の佳節を卜して盛大に開催されるが、既に在京各機關武道部より申込續々と殺到し昨年以上の盛會が豫想せられてゐる、各團體では何れも本年度大會の輝く榮冠を目指して秘術を練つてゐるが特に注目されるのは滿洲國人の進出をみせてゐることであり、本大會開催の重大意義が物語られてゐるものとされる、參加希望團體は二十五日迄に本社武道大會係迄申込まれ度し

劇場內の禁煙は絶對實行せよ

恐るべき空氣汚染の主因

旣報、公衆衞生の見地から民衆の多數集會する劇場、映畫館或はカフエー、ダンスホール等場內に充滿する汚染された空氣の淨化を圖らんとして首都警察廳衞生科が積極的に乘出し過般來より市內各映畫館の空氣についてそれ〴〵檢査實施中であつたが映畫館は略々終了したので引續きカフエー、ダンスホール等について實施することゝなつた、これ等映畫館に對する結果から眺めて首警衞生科磯部博士は左の如く語り場內に於ける喫煙の弊風を斷乎改めるやう强調し警告した

映畫館內に於ける空氣のよくないことは言ふまでもないが檢査の結果或はこれに對する處置等については終了後の結果を俟つてからでないと言へない然し檢査實施中とくに感じたことは場內に於ける喫煙の弊風であることである、空氣の淨化勿論大切なことであるが然し映畫館に於ける喫煙は衞生上また映畫鑑賞上の弊害は勿論婦人子供の多數入場する關係上これ等に及ぼす迷惑の甚だしいものゝあることはしば〳〵見受けるもので禁煙の必要を痛感する、各館とも禁煙の揭示はあつても少しも實行されてゐないやうだかゝる弊風は市民の衞生上の觀念が稀薄であり公衆道德に對する缺如を物語るものである文化人として誇る市民は禁煙の揭示有無にかゝはらず速かに改め場內に於ては是非禁煙を斷行すべきであらう

室町校卒業生　ピアノ寄贈

室町小學校本十二年度卒業生一同は昨十一年度卒業生と共同で山葉グランドピアノ一號壹台を卒業記念に母校へ寄贈した、又服部孝恒氏は金十五圓を、內海重夫氏は金十圓を子弟在學記念として室町校保護者會に寄附した

古川次長大連へ

滿鐵新京支社次長古川勝夫氏は二十五日午前零時の列車で大連に向ふ、本社關係要務を終へ四月上旬家族同伴歸任の豫定

滿拓の移民協議會

衞生保健問題を檢討

移民事業の萬全を期すための保健衞生問題を檢討する移民衞生協議會は滿洲拓殖委員會主催のもとに廿四日午前九時半より日滿軍人會館に開催各移民地の醫師廿二名を初め滿大より川人定男、同久保久雄、北野政治、緋田憲太郎、三浦運一の各教授、兒玉滿鐵衞生研究所衞生課長、阿部衞生技術廠長、前田民生部囑託、拓殖委員會より東條會長、稻垣事務局長、産業部より岸次長、森重拓政司長、民生部宮澤次長、星野技正、川上技正等多數出席稻垣委員長の開會の辭に次で東條會長より訓示があり午前中各次移民衞生の報告を終り午後一時半緘閉し午後の協議事項たる

一、移民の住居に關する事項に就き移民團及び各方面より招聘した專門家の間に（イ）移民地住宅の建築方法に關する一般的方針（ロ）移民住宅の構造及び防寒、防暑、防濕、採光、換氣裝置（ハ）煖房設備に就き意見の交換をなし更に（ニ）、移民地に於る居住方法の質問に入り移民地代表より煖房の焚方、換氣方法等につき詳細な說明があり午後六時移民衞生協議會の第一日を終り、午後六時半より日滿軍人會館に於ける東條會長の招宴に臨んだ、なほ廿五日は午前、午後共に懇議討論を重ねるが主なる協議事項は左の如くである

一、食物に關する事項
二、飲料水及汚水處置に關する事項
三、衣服に關する事項
四、乳兒姙婦に關する事項
五、地方病に關する事項
六、傳染病に關する事項
七、醫療に關する事項
八、衞生思想の普及發達に關する事項

日本酒

愈よ値上げ

左黨注目の的であつた日本酒の値上げは過般の全滿酒造組合聯合會で協議の結果現下の情勢上止むなしとして愈々廿五日から斗當り一圓五十錢の一齊値上げを聯合組合の名で發表した、滿洲の日本酒年需要量は內地もの約二萬石、滿洲もの約四萬石で一人當り年額一斗二升といはれ內地の一人當六升と比べると二倍の飮飲振りであるからそれだけ今度の値上げは左黨に一大脅威を與へるわけである

鑛山會社　設立披露

滿洲重工業株式會社の出資により設立された滿洲鑛山株式會社は廿四日午後六時からヤマトホテルへ日滿各界の代表百餘名を招待披露宴を張つたがデザートコースに入り取締役會長鮎川義介氏の挨拶があり社長島田利吉氏以下重役の紹介があり來賓を代表して經濟部大臣韓雲階氏謝辭を述べ三鞭の盃を交はし主賓祝福をさゝげ八時過ぎ散會した

田口氏赴任

ジャパンツーリストビューロー奉天支所旅客係主任に榮轉した同社前新京案內所主任田口文雄氏は二十四日午後二時十分の列車で關係者の盛大なる見送をうけて出發した

高橋氏近く退院

盲腸炎手術のため市立醫院に入院加療中の滿洲生命理事長高橋康順氏はその後經過良好にて近日退院の見込である

滴

電業の末綱秘書役の血色が非常に良くなつたと電業雀が囀つてゐる理由を訊くと、來京以來二年半の獨身生活を捨て最近家族を大連から呼び寄せた爲で「とかくモノが溜れば穢くなる世の譬へで昨今その溜つてゐるモノが淸算されたのだらう」と言ふ▲そこで「雀百まで踊りを忘れずですか」と末綱氏に問へば「木の芽もタツといふ春だもの」と春と、血色！ナール程

天氣と氣溫

けふの天氣　北寄の風晴一時曇
日の出　前六時三七分
日の入　後六時五三分
月の出　後二時四一分
月の入　前〇二時一九分
きのふの氣溫　最高　十二度七　最低　一度一

植田軍司令官　コ公使招待

植田軍司令官は廿四日午後六時半より初代イタリー公使コルテーゼ氏及びダアダーニゼツカの二館員を主賓として日滿顯官四十餘名を官邸に招待し日滿伊親善の晩餐會を開催し日滿伊三國の緊密親善化を祝福し和氣藹々裡に午後八時半散會した【寫眞は晚餐會】

國務院を訪問

コルテーゼ伊公使は廿四日午前十時十分國務院に星野總務長官を訪問挨拶を交した後次長室に於いて神吉外務局長官と會見し、滿伊外交關係の設定に伴ふ今後の交涉手續に就いて種々打合をなし十一時過ぎ辭去した

小鳩童謠研究會の童踊第二回發表

明後日の日曜日晝夜公會堂で

小鳩童謠研究會の第二回童踊發表會が本社後援の下に來る二十七日日曜日、公會堂で午後一時からと同六時からの二回開催される、主催は小鳩母の會で入場無料で着く一般の入場を歡迎することゝなつてゐる、同會は昭和十一年四月創立され會長は室町小學校長鍊習種目は童謠、兒童舞踊、バレー基本で毎日曜日の午後に練習を行つてゐる、振付指導は室町校の田原訓導が當り現在會員は在京各小學校の一年から五年までの子供四十名で組織されて居り、會の主旨が子供らしい子供になれ、決して營利でなく他のものと性質を異にしてゐる、會費など徵收せず、無料指導を行つてゐる等々評判がよく、すくすくと伸びつゝある特異の存在でありぜひ大人にも子供にも見て貰つて批判を仰ぎたいと主宰者は語つてゐた、因に當日のプログラムは左の通りである、尙玄關に獻金箱を備へてあり有志の方から一錢でも二錢でも入れて貰つたのを獻金することゝなつてゐるから援助にあづかりたいとの事である

プログラム

（一部）一、愛國行進曲　二、三、四組　二、とんとろ太鼓　庄司、秀島　三、雨ふりお月さん　松下、佐藤　四、オランダ人形　一組　五、波どんどん　伊藤、小田島、坂井、淺井、庄司、瀨々、香林、山本　六、お乳草　森、阿部、蓮見　七、ガタパシヤ　秀島　八、マリリス　金子、山崎庄司、菊地　九、蛙の夜まわり　松浦、增田　十、ヴオルガの船唄　三、四組　—休憩十分—
（二部）一、夜の大工さん　栗坪、倉本　二、猿さんよめ入り　一組　三、なの花　淺井、山本、秀島、蓮見　四、夢のお國　菊地、阿部、森　五、花よめきつね　松下、增田、蓮見　六、こがれむし　明石、淺井　七、兒童オペラ「羽衣」　三組　—休憩十分—
（三部）一、ミハルス鉄腕體操　三、四組　二、バクチク　二組　トロイカ　庄司、金子　スケーチング　川原、伊藤　タカアシオドリ　一組　一リン車　岩岡、佐藤　三、組もの「まんじゆう」　三、四組　ペタコ　明石、淺井、比奈、松浦、森　四、たんたんたんぽゝ　二組　五、虹　山崎、坂井、城戸、香林、岩岡、金子、伊藤　六、あんころ蛙　四組
（四部）一、子供のハイキング　一組　二、ミヌエット　秀島、庄司　三、月夜のつり橋　比奈、松浦　四、サーカスの子供　川原、坂井、山崎、香林、淺井、佐藤、岩岡　五、マンガの思出　四組　六、米つきバツタ　上田、栗坪、佐藤、齋藤、倉本、菊地、蓮見　七、露營の唄　金子、坂井、川原、小田島、山本、城戸

傷病兵着京

北滿討匪行の聖戰に不幸傷いた白衣の勇士廿六名は廿五日午前九時四十二分新京驛着列車で關門より東京直に新京陸軍病院へ入るが多數市民の出迎へを希望されてゐる

酒井雲歡迎會

酒井雲師來演の機を捉へ同趣同好の志相寄り文藝浪曲の創始者を讃えて歡迎會を催す
日時　三月廿五日午後三時
場所　カフエーミス東洋
會費（武圓料理三品付 ビール一本付）
但申込先着三百名を限り入場券一枚（武圓祭）無料進呈
申込所　新京大和通二六　ミス東洋內
酒井雲後援會　電話③三八二〇番

御料理　大吉　富士町三　電③三一五九九
新京の御申込は　電3・三三〇〇

伊勢參拜團体募集
主催　崇敬會　大連市吉野町七一　電話長③七九七四番
後援　全滿大每販賣店
出發　四月十二日
日數　二十五日間　うすりい丸
團費　金百廿六圓
御老人御婦人令孃は勿論御子達連れの方には此の上も無き催しで殊に官吏會社員の御家族にして勤務の都合や御一人旅の出來ぬ方には拾七年間に五十數回に渉る伊勢參拜團、宗敎團體、溫泉巡團等の永い體驗により御滿足の行く樣御世話し頗る安心して然も大家族的に神社佛閣御參拜國威宣揚、武運長久祈願旁々懷かしき故鄕へ御歸りが出來ます
第廿八回　巡拜ケ所　大連發、門司上陸、宮島、岡山、高松、琴平、京都、奈良、伊勢大神宮、二見、名古屋、身延山、東京、日光、淺間溫泉、善光寺、金澤、永平寺、芦原溫泉、大阪、其他
武運長久　國威宣揚　祈願
申込所　新京中央通　大每合新聞舖　電話（3）三〇三七番　新京中央通　菊地組　電話（3）三一一七番　新京中央通　滿蒙ホテル　電話（3）三五一一番

公告
當公司は康德四年十二月二十四日解散致候に付當公司に對し債權を有せらるる方は康德五年四月十日迄に其債權の御申出有之度若し期間內に其の御申出無之ときは清算より除斥可致候會社法第三百十一條に據り此段公告候也
康德五年三月廿五日
滿洲煙草股份有限公司
代表淸算人　長谷川祐之助

謹告
昨秋來諸材料の暴騰並に原料米に對する輸入課税等に依り今般左記の通り値上實施仕候間事情御賢察の上倍舊の御引立御願申上候　敬白
左記
一、淸酒　大樽四斗五升詰　一樽に付　金六圓五十錢
一、淸酒　一升壜詰　一本に付　金十五錢
一、味淋　一斗壜詰　一本に付　金二圓也
一、粕取燒酎　一斗壜詰　一本に付　金一圓五十錢
一、其の他のものは右に準じ値上仕候
一、發表當日より値上實施仕候
康德五年三月二十五日
滿洲酒造組合聯合會

求貸家
場所　新發屯方面
室數　五、六室諸設備の完備せるもの
家賃　百圓より百五十圓位迄
御照會は電話③三九〇八　西村迄

NIKKE GALLERY NIKKE GALLERY
25日　定休日に付き　休業
春物豐富入荷店內に陳列中
ニッケ　新京大同大街　電(2)2916—8

特典付　電氣時計賣出
賣出期間　自三月十六日　至四月十五日
電業の店　電③六五一一

酒は富貴長　ハリギリおでん　いたる子　權兵衞　銀座新道銀之前　電話③六八〇番

高級下宿　短期宿泊懇切待遇　新京八島小學校前　八島館　電話3五二六四番

御入學に御進級に　榮ある
萬年筆……2・50……5・00まで
高級ペンシル……50……2・50まで
文具組合せ……80……3・50まで
ランドセル……2・40……5・60まで
瑞西製腕時計……12・00……25・00まで
其の他御祝好適品種々
百貨　金泰　電話　代表番號③六六一一　事務所專用③三三六六

中野高等無線電信學校　校長　貴族院議員正四位勳二等沖貞男　東京市中野區江古田

貸室　フランスアパート　日本橋通り六三番地（商廣場より南へ半丁）　炊事場入浴場の設備あり　御用の方は電話（3）三四三二番へ（3）五二四八番へ

義人長七郎

（舞臺上演 映畫化）　中川雨之助　竹枝二郎畫

（二百一）

凶變の夜（三）

俠には、英之助の悩み狀を持つてゐる。しかも來てみれば、香島はこの始末。何だか英之助の拐角の決心に對して、濟まぬやうな氣がして、さすがに長七郎も、手の出しやうがありません。

「あツ、もし、あなた何方へ？」

キョロ/\してゐる内儀をあとに、思はず長屋を飛出してはみたが、世間はもう眞の夜中、殊に山の手の武家町だけに一層淋しい。

さて、話かはつて、こちらは英之助。

長七郎へ渡す手紙を、茶店の女に頼んでおいて、そのまゝ向島を逃げ出して、やつて來たのは、淺草觀世音の雷神門の前。

「愛まで來たら、もう安心」と、ほつとすると、同時に、今まで忘れてゐた、寂しい寂しさが、むら翳はれて　ほろ/\と散ります。

折も折とて、夕暮れの鐘の音に誘はれて散る花は、どんなに、彼の心を傷ましめたことでせう。

英之助は、到底一つ所に、ぢつとして居られなくなつて、夕暮の街の、人ごみに混つて、的もなく只むやみに歩き出したのです。

そしてその夜は、街の、とある安旅籠に一夜を過ごしたのですが、萬感胸に迫つて容易に眠れません。だが、彼が、眠れぬ旅籠の床の中で、輾々して居る頃、やきもち坂の浪宅では、妹の身の上に、あんな兇變が起つてゐたのですが、神ならぬ身の、どうして知ることができませう。

さて、其翌日も、相變らず好天氣です。

いつの間にやら、スツカリ旅支度をとゝのへた英之助は、その朝

/\と、軒先へ、こみ上げて來ます。

「あの手紙を御覽になつて、長七郎さまは、きつと妹を救つて下さるに違ひない。妹よ、いつまでも長七郎さまに愛して貰ふのだぞ。おれは旅の空で、おまへの幸福を祈つてゐるから……」

雷神門の下で、ぼんやりと佇つて、夕陽のしてゐる西空をながめて、しきりに呟いてゐます。

場所柄ではあり春の宵ではあり人通りがなか/\多い。中には英之助の様子を眺めて、變な顔をして行く者もあります。

そんなことには、一向お構ひなく英之助は目に一ぱい涙を溜めて、

「あゝ、お江戸生活もこれでおしまひだ。妹よさらば、江戸よさらばだ。景が永の別れになるかも知れない……」

折柄、淺草寺の暮六つの鐘が鳴ります。長七郎は、この鐘を、根樹の断で聞き、妹の香島は、兄の歸りを待ちわびつゝ病床で淋しく聞いたことでせう。門の櫓らの早晩の鐘が、夕風に

江戸を七ツの早立ちで、いま、品川宿の櫻はなをテク/\と、東海道へ向け、流浪の旅の第一歩を踏み出したのです。

行衛はいづこ白雲の、只だ、足まかせ、心まかせに行くのです。

こちらは長七郎。

昨夜あれから、暫らくの間、淺夜の街を、的もなく醉廻つてはみたが、香島の悲鳴かと思ふものにも出會はず。この上は、どうかして英之助に遇つて、兇變を知らせた上、出發を喰ひ止めるよりほかに途は無い、と思つても、借てそれが、只旅といふだけで何處へ行くつもりやら、更に見當が付かず、あれか、これかと思案の結果、やはり東海道へ目星をつけ、駕籠を飛ばして品川宿まで來て、よほど早いつもりで、今か/\と英之助の來るのを待ちうける朝。

その英之助は、もう一ト足先に宿を通過してドン/\進んで居たのです。

運命は、どこまで皮肉に出來てゐるのでせう。

ハルピン モデルンホテル　電三一八

當ホテルは市内中心地にあり當市最古最大の歴史を持つて居ます

御宿泊料
專用浴室ナキ部屋　二圓より　四圓まで
專用浴室付キ部屋　五圓より　八圓まで

長期滞在割引　二週間以上一割引　一ヶ月以上二割引
特別長期滞在の場合は別に御相談申し上げます
ホテルには劇場、アメリカンバー、撞球場、理髪所、カフェー・レストラン、あり
從業員は日本語が解ります

淋病　其他淋毒性諸疾患（的確根治療法を選ばれ悩みを一掃されよ）
婦人病、皮膚病、蓄膿症、結核病
新京祝町二ノ四（西本願寺西隣入）
東京 樂生堂HS線新京療院

味覺で立つ　青葉
喰を生じて大評判　鰻かば燒ト丼●　三笠町二丁目
食道樂　青葉　電話③二九四二番

應診致します　助産婆 藤本ミツノ
入院室完備
産科 婦人科　田島醫院
興安大路四一九　院長 田島靜　電二、二六〇七

新京唯一の　壽しの立食　氣分の新八
吉野町平木洋行裏　新八

關東軍司令部御用達
製靴店　峯
新京東二條通り五一番地

電話③六四七四番

食事喫茶 ドリアン　電(3)六九三八番

膽寫印刷ハ滿洲膽寫へ　電話(2)5393番

軍賜公債　高價買入
福民代賣 獎券
商品券の賣買も致します　精々御利用下さい
新京祝町三丁目（南廣場興銀横）
泰正號　電話③二六四四番

營業課目
鑛山測量　鑛山調査　鑛石分析　鑛石鑑定　一般測量及製圖
官廳認可ニモ應ズ　御滿人ニハ通譯ヲ要セズ
技術正確　責任出願
●鑛業法ニ依ル正規製圖並出願手續
新京八島通四四　電話長③六四四七番
滿洲鑛業社　社長 土方龜次郎

取扱品目
各國羅紗洋服附屬品一式
東亞ペイント諸建築材料
撫順石炭指定販賣店
新京日本橋通二五
加藤洋行新京支店
電話　石炭部③二〇三一・五三八八　羅紗建築材料部③三七三一

綠醫院　ホームドクター 住吉勝也
長春大街三〇二護國般若寺筋向　電(二)五一〇〇・五一〇二番

特に洋服のご急用は
午前十時迄の分は午後配達
小修理は……サービス
ドライクリーニング篠崎商會
朝日通り深町病院前　電(2)一四六〇

長山齒科　日本橋通（秋林洋行前）　電話三一五五五三

新京で正確な信用出來る
技術自慢の古い店
龜岡疊店　電話③五三四六番

家庭に保險　保險は大きくて確實な
日本生命
次回後の取扱は　國都代理店　電話(三)五六三〇

シンガーミシン
世界無比　購入の好期（月賦取扱）
女學校 新入學用意
電③三八四五番

新京日本橋通　シンガーミシン會社

鍋料理　一品料理　其他小鉢物
酒「大關」
引美……櫻の店
新京三笠町（松竹横）　千松

海陸運送 通關代辨　市内運搬 引越荷作業
丸重洋行支店
新京富士町四丁目ノ四
電話③二六七一番　③六一四六番　保税③五四四五番

牛鳥すきやき　鰻かば燒、丼　うどん、そば　鍋ものいろ/\
割烹　藪虎
日本橋通り　電話③三四四五番

VEGELINE

毛髮養料　ベジリン香水
斯界に多大の信用と愛用者を有する
毛髮に營養と與へ艶やかな色澤を加へる
フケ、及びカユミを去り脱毛を防ぎ常に美髪を保全し用後爽快無比也
大瓶小瓶の二種あり
至る所の著名雜貨店、小間物化粧品店、藥店及消費組合にあり

各種寝台

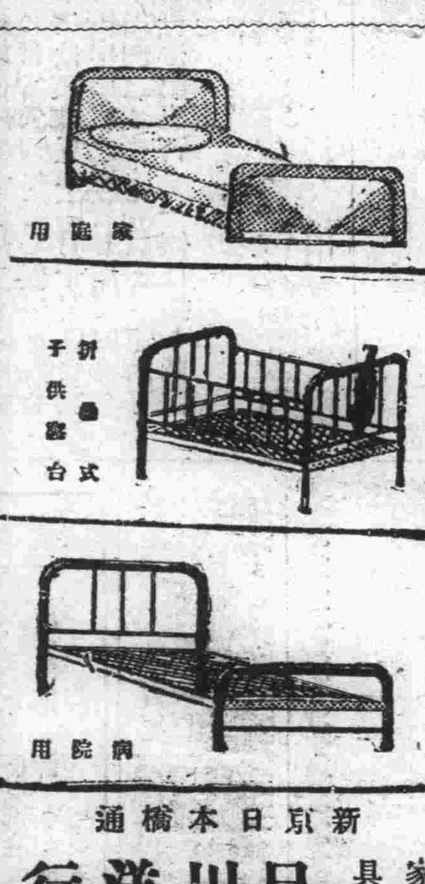

家庭用　折疊式子供寝台　病院用
新京日本橋通
家具裝飾　品川洋行
電③三〇六二・三九五二・三一三一

菊地貞二著　菊版四六版總紙數四百六頁　定價一圓八拾錢
本書に蒐錄せるものは全部過去一ヶ年間餘同氏が新京日日新聞の爲めに寄稿同紙上「丁杏盧漫筆」と題して掲載せるもののみに限れり乞御一讀を
丁杏盧漫筆
申込所　新京永樂町四丁目　新京日日新聞社

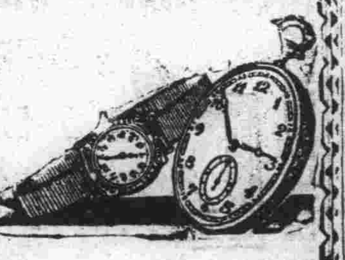

時計を生かすは技術の力
何回修繕しても御滿足でない……時計は一度當店に御相談下さい
蓄音器 萬年筆　責任修理
天龍堂
大和通四二（滿鐵病院西横）　電話③二〇三九番

滿洲興業銀行
本店　新京大同大街
市内支店　大同大街出張所　康德會館内
南廣場支店　祝町
日本橋通支店　日本橋通

支店出張所所在地
范家屯　公主嶺　四平街　西安　通遼　開原　錦縣
新台子　奉天　遼陽　鞍山　海城　營口　錦州　赤峰
承德　本溪湖　安東　撫順　山城鎮　朝陽鎮　吉林
哈爾濱　齊々哈爾　海拉爾　克山　綏化　龍井　圖們
牡丹江　佳木斯　大連　旅順　金州　普蘭店　貔子窩